泰東日報

發行人 阿部眞言　印刷人 [illegible]　編輯 [illegible]
本報創刊西曆一九〇八年　社址 大連市奧町八十五番地
電話 社長室四五二四　營業局八兄一　編輯局八〇九二　廣告部八兄三

價目
本埠 零售每份七分 每月壹元三角
外埠 每月壹元四角五分半年八元四角全年十六元六角以上俱以現大洋本位計算但中國人以外以金票計算
廣告 每行（五號字十三字）一日刊費壹元指定特別地位加倍長期另議

平漢線恐將多事
石部由彰德南下
何成濬得劉峙急報 電石勸告愼重舉措

【漢口四日發電】據確實之情報、石友三軍業於二日由彰德開始南下、因此醞釀許久之北方危機、因石軍之出動、或將掀起、何成濬由劉峙接得急報後立即向石友三發出勸告、略謂值此時期、切勿輕信謠言、應謹愼舉止云云、而一方平漢線自一日以來、郾城附近、復因洪水不通、最近期間、似無修復工事之可能、因此武漢行營頗 以河南 之形勢爲憂慮云、

絡繹津浦道上之
各方代表到濟
傅存懷代表晉領謁韓 石將再派程希賢赴魯

【濟南二日發電】傅存懷代將領多有舊識、故命順便向北表晉軍各將領、到濟謁韓復榘万各朋友、述蔣對時局意旨、蔣伯誠、但不見客、石友三代表程希賢、日內仍將來濟、姚以价由京來濟據稱奉命赴井調商震、

【又電】前閻錫山行營總參議傅存懷、東（一日）晚乘平浦車離濟赴津、據傳在站語記者、余來濟純爲辦理私務、清理去歲在魯時欵項物品等、原不願與韓復榘相語、因韓昨聞知余來、故曾與韓及蔣伯誠等晤面、余已脫離軍人生活、對晉地軍隊不甚明瞭、但知其紀律尙好但人數太多餉糈困難、地方無力担負、余擬先到津望友、再赴平返晉、

【又電】熊斌段其澍昨來濟、下榻市政府、聞承烈卽就市府便備餐爲熊段洗塵、熊告記者、『余原住北平、日前由京回平、蔣總司令因余與北方

以全力剿共、蓋以共匪一日不除、國家人民一日不安、余到平後、因張副司令病體未痊、未能晤見、但與其他重要人物時常晤面、北方大局平定、一切謠言、皆非事實、余等擬在濟稍作勾留、並擬赴泰山曲阜一遊、然後返京、

要人行踪
蔡元培返京 吳赴北戴河 王樹翰留平

【北平三日電】蔡元培昨（二日）離平返京、吳鐵城、李石曾、王樹翰等、到站歡迎、王樹翰談、本人因事尙未完畢、返京尙須一二星期後、吳鐵城冬晚（二日）車赴北戴河避暑二週可返平、

【又電】袁同禮談、中國科學社、八月在滬開會、蔡元培或北來參加、

湘將領赴贛請訓
劉建緒等分批啓程

【漢口二日電】蔣准何健之請、准湘各將領赴贛請訓、劉建緒等爲第一批、蔣極嘉勉、劉等東（一日）離南昌過潯赴歇、（五日）過漢返湘、第二批俟劉等到長卽續來、

毛光翔電何響應陳蔣通電

【又電】貴州毛光翔、頃電何成濬、謂元電奉悉、承示陳銘樞蔣光鼐兩公領銜通電、極感盛誼、翔服從中央、擁護和平統一之素志、永矢弗渝、對陳蔣諸公通電所主張、極爲實佩、嗣後尊處續有所聞、仍懇隨時賜示、無任盼禱。

粵防內變
近郊築長戰壕
余漢謀携二之經過

【廣州廿五日訊特】此一星期近郊之佈防、日驅伕役三萬餘人、從事於掘壕築壘工作、東起石灘增城、北至軍田清遠、爲第一重防線、其工事已完成多日、今則構築由魚珠河口迤延以達於石井之一線、其長幾及百里開吾粵戰事布置之新紀元、現粵方既不能以政治手腕聯絡蔡而齊蔡之戰踳、又爲粵方各軍所震懾、故不得不 **反攻爲守** 採取內線作戰法、據總部消息、亦如此說、但經記者連日多方奔走調查、則事實殊有不然、醉翁之意、實不在酒、軍事變化、花樣百出、豈能以常情測、茲將所得之消息、彙誌如下、以告關者、當粵局驟變之始、中央方面盛傳將以武力解決粵事、廣州軍事當局乃主張東北兩路縮短防線、利用內線作戰計劃、以與中央軍決最後之勝負、粵方更不得不積極佈置各種 **防禦工事** 及後中央各要人只中央大患、惟在赤匪、五中全會於是有全國一致協力剿滅赤匪案之議決、同時陳銘樞亦奉中央命令、任剿赤軍右翼總指揮職、就職後卽發眞電致汪孫古許等、沉痛誓言、統率舊部與共匪決最後命運、十九路之態度於是大白於天下、最近十九路軍已積極剿匪、而粵方仍然相驚伯有、虛做十九路軍回師返粵消息、其中隱情、不難 **一索而得** 也、查粵當局之亟亟近郊之佈防、其目的非爲拒外軍而防內變、觀於最近粵省各軍之行動、卽可知之、如原駐軍田源潭之第一軍余漢謀部李振球葉肇兩旅、忽自動南下回駐江村石井、入佔兵工廠而防佈焉、在桂之張發奎軍、據桂省軍訊、又盛傳其已由撫河下游移入廣寧、將循四會以出清遠花縣、復走 **當年攻粵** 之路、以入粵助防北江、因是原駐東江石灘增城之第二軍香翰屏部張枚新張達兩師、乃匆匆調回廣州、原防南雄始興之第三軍李揚敬部黃質文黃廷祺兩師、又令皇回韶駐紮、且有唐續南開至英德琶江說、更參之連日粵中盛傳余漢謀有被扣留於燕塘於尊隊部消息、李白張又有聯袂到港 **晤黃琪翔** 之行、足見粵當局之說、不特軍中有此風謠、則粵當局亦加重視矣、否則李軍兩責、何以南回佈防英德琶江之線、豈非欲以上堵禦張桂軍之與余部聯絡乎、香軍兩張何以回防廣州、豈非以鞏衞省垣、以防肘腋之患乎、由是則近郊之佈防、實爲對內而非對外、愈可瞭然矣、又查余漢謀部自從軍田源回石井後、其態度極不明瞭、陳濟棠曾論余漢謀、着該兩師嗣後須聽候命令、不可自由移動、否則予以制裁、余 **業被監視** 祗有唯唯聽命、詎李振球葉肇暨各團營長以陳濟棠不應聽信外間調言、無故扣留最高軍事長官、致爲親者所痛、讎者所快、要求將余趕日恢復自由、陳濟棠不允、李葉兩部大爲不服、至二十二日下午三時許、紛紛在石井一帶集合、又有開動之意、陳濟棠接據電話報告、以該部屢次不聽命令、自由移動、實有 **異動情勢** 自應早予解決、以免爲後患、當卽立電第一獨立旅范□星部、就近監視、若果確有異動、卽予繳械、並電李揚敬部立由琶江銀盞坳退回軍田一帶警械、如該部向北逃竄卽分頭迎擊堵截、以免變兵四散、爲害地方、范奉命後、遂於下午四時渡河、及抵步、葉肇部知來繳械、集合抵拒、於是發生激戰、范部並用砲向之轟擊、黃沙一帶已隱聞石井方面砲聲斷續而發、約有十餘響、結果如何刻尙未悉、

觀來、廣州軍事當局惟亟々于

爲剿滅赤匪
告革命將士書
中央宣傳部所發表 列舉應戮力者三點

【南京二十七日特訊】中央宣傳部二十六日發表爲剿滅赤匪告革命將士書、原文如下、

革命的將士諸君、諸君年來寄身鋒鏑、爲主義奮鬥、爲革命效力、其豐功偉績、實佔中國革命史上最光榮之一頁、而永遠爲人們所謳歌欽敬的、諸君既擁此光榮之歷史、自必思有以愛國光大之、今當中央加緊清剿赤匪之時、特略舉數義、以爲諸君勗、彼赤匪之嘯聚、雖爲時尙暫、而爲禍之烈已不可紀極、現贛鄂諸省、正在水深火熱之中、燒殺架掠、閭里爲墟、婦孺老弱、無一倖免、社會組織爲所破壞、民族文化爲所毀滅、及今不圖、則亡國滅種之禍、將在眉睫、此深望我國革命將士、爲民除暴爲國殺賊者一、年來國家多故、雖不免與赤匪以坐大之機會、然其主要原因、仍由蘇俄的發縱指使與羅布的餌誘接濟、以致星々之火、勢將燎原、若不亟予撲滅、則非特我革命將士赤血換來之三民主義的新國家、爲之動搖、卽我中華民族數千年的文物制度、亦將摧毀於赤色帝國主義之手、此深望我革命將士、努力掃除赤氛以奠安黨國者二、赤匪之慣技、在憑藉險阻、虛張聲勢、此逃彼竄、苟延歲月、我革命將士、應本知己知彼之精神、熟察地形、明悉底細、虛聲所不恫、輕視所必戒、審愼周詳于機先、果敢勇邁於臨事、聯絡密切、團結勿懈、則赤匪之技窮、而必勝之功就矣、此深望我革命將士、勇敢相成克奏膚功者三、和平統一爲全國人民的渴望、今贛鄂赤匪、正待剿除、不意反動勢力、又復高張不惜破壞和平、助長寇仇、以自絕於國人、我革命將士、服膺主義、素著勳勞、當此民族危急存亡之秋、自能深明順逆之分爲黨國干城之寄、此深望我將士諸君、認明大義、效命黨國以赴艱鉅者四、剿滅赤匪、安定社會、爲此次國民會議的重要決議、亦卽我全國民衆的共同要求、本黨以救民爲職志、故民衆的好惡、卽本黨的好惡、民衆的痛苦、卽本黨的痛苦、與人民共其休戚、共其存亡、我將士諸君、仰食於民、受命於黨、須知匪存則民亡民亡則黨亡、匪與黨國、勢不兩立、自當以愛民者愛黨、更當以愛黨者愛民、現本黨正督促政府、加緊清剿、尙望諸君、忠勇奮發、滅此朝食、以弭黨國之隱憂、而解人民之倒懸、現時贛鄂各匪、正在圍剿、數月以來、斬獲亦多、今中央更徵調大軍、合力包圍、甕中之鼈、成擒可待、蕩其巢穴、殲滅醜類、只待最後之努力、此正諸君發奮立功之時、亦卽效命黨國之日、望諸君奮起圖之、

粵執監委員
補行宣誓

【香港二十三日特訊】粵各執監會、因前次會議決舉行宣誓、以表示精誠團結、特於昨二十二晨紀念週後、同時聯合行宣誓、到場宣誓者有汪精衞、孫科、蕭佛成、鄧澤如、古應芬、李文範、劉紀文、陳濟棠、李宗仁、鄒魯、林雲陔、陳策、鄧青陽、陳璧君、陳樹人、經亨頤等十六人、先由蕭佛成右手宣誓、繼由蕭氏任監誓員、各委員同時宣誓、禮節（一）肅立（二）奏樂（三）監誓員就位、（四）向黨旗國旗總理遺像行三鞠躬禮、（五）誓員恭讀總理遺囑（六）宣誓、各委員舉右手宣誓誓詞云、余等誓以至誠、恪遵總理遺教、實行三民主義在、最短期間肅淸共禍、推倒獨裁、依據建國大綱、所定程序、以完成中華民國之建設、余等決不存私見、不立派別、決不憑藉武力、以褻國法亂黨紀、同心同德、有始有終、如違背誓言、願受本黨最嚴厲之處罰、總理之靈、實式憑之鑑此誓、（七）奏樂禮成、

贛剿共戰事激烈
浙邊以重兵防堵
中央軍全線分三路進迫 蔡廷楷到贛談蔣光鼐卽返

【南昌二日電】前方全線已開始總攻擊、戰事甚烈、戰線延長三百餘里、陳銘樞指揮十九路軍、向東固匪巢進迫、共匪第三軍憑山踞守、左翼孫連仲部、向寧都前進、與共匪四五兩軍對抗、中路朱紹良部攻廣昌、與共匪第八軍交戰中、又蔡廷楷奉蔣電召、一日早乘機由滬來南昌、據談蔣光鼐卽回南昌、指揮剿共、

【上海二日電】蔡廷楷來滬、確係代表陳銘樞慰問蔣光鼐病、陷（卅日）晚蔡已返贛、蔣光鼐返防尙無期、警衞二師開浙、五六兩團已抵杭、開衢州、七團陷（三十）日到杭、駐南星橋、八團東（一日）到浙、駐筧橋、師部及師長兪濟時、冬（二日）抵杭、現浙邊已有重兵防堵、贛匪或不敢竄擾、

報告。該項人員。准冬（二日）抵滬。令路局備軍往迎

行政院轄免
匪區租賦

【南京三日電】行政院令湘鄂贛三省、府查明匪區被災、妥擬免租免賦辦法、呈候核辦、以蘇民困、

浙高法院成立
公務員懲委會

【杭州二日電】浙高等法院公務員懲戒委員會、委員長由院長鄭文禮、兼委員十一人由該院及省府遴派、定魚（六日）成立、

畢德門
離滬赴馬尼拉 留數週後返美

【上海二日電】畢德門一日乘輪赴馬尼拉、擬留數週、考察經濟情形後返美、（上海一日電）畢德門卅日晚登船動身回美、

設禁烟查緝處
理由如此
◇土價勢必增漲
◇吃者可望減少

【南京三日電】禁烟委員會設立查緝處理由爲私運鴉片、可以絕跡、且使一般向來包庇運土者、無所施計、預料將來土價增漲、吃者可望減少云、

【上海二日電】張靜江函報載其謂若烟土實行公賣、彼將不復入京云云、一日電滬否認、

航署向德購置
新爆擊機
二十架卽運華

【上海四日電】據國民政府發表、航空署此次決由德國飛機公司、購新式爆擊機二十架、刻已成立契約、一架價値二萬五千元、七月二十日以後、如有便船卽、行運送、來華云、

海軍部實行
收回河海測量權
滬海關之測量小輪 認爲越權悉予扣留

【上海二日電】大同軍艦二十九日奉海軍部令、將江海關巡輪一律扣留、昨（一日）午先將在滬江之流星巡輪扣留、送赴高昌廟、大同卽在江面停泊、錦輝鏡海鏡光三巡輪、以艦泊繁盛處、照例上前詢問、亦被扣、送往高昌廟、現仍暫泊該處、陳紹寬前日未赴象山、晨來滬、據告記者、河海測量、海軍設有測量局辦理、海關越俎代謀、侵犯主權、扣其巡輪、此其一因、又連年軍艦材料、大半購諸國外、屢次材料到滬、屢被海關扣留要納稅、軍艦海關、均國家所有、彼人員不應如此欺人、彼既扣材料阻礙海軍建設、我故扣其測量巡輪、記者問扣輪後海關有無人來交涉、陳謂無、至被扣輪今後處置、陳謂可移歸海軍測量局、陳晚赴象山、海關共有巡輪測量輪二十餘艘、

蔣將親巡吉安
令各將士實行連坐法 並設告密箱及意見箱

【南昌三日電】蔣中正電令全線各將領、對此次剿匪、實行連坐法、以期一鼓殄滅、

【又電】蔣冬（二日）赴撫州、何鏡武蔣鼎文隨行、蔣將親到吉安巡視、二週可回省、寧都逃難者抵省談、官軍因於匪情軍紀欠明、遂爲匪所乘云、蔣東一日發告將士書、謂攻剿不力者、繩以連坐法、有功者、不吝重賞、

【又電】蔣令南昌行營設告密箱、並通令人民、遇有軍官吏不法者、可隨時告密、並令遍設意見箱、儘量徵求民意、

大批軍火
由京運送撫州 譚道源卽出發

【南京二日電】南京火藥庫昨晨發出野戰砲二十二尊砲彈三萬發、派專輪運送撫州、譚道源被任爲第五路指揮官、日內卽出發、該部將由修水移防靖安、

【南京一日電】蔣出發時令北平協和及滬紅十字兩醫院、派醫生及看護四十人、赴贛担任後方醫務、總部頃撥

四全代會議題
戴傳賢等已草竣
分黨務政治軍事三大類 粵事之處置將臨時提出

【南京二日電】第四次全國代表大會議題、已由戴傳賢邵元沖起草完竣、分黨、政、軍三大類、黨務爲三全代會至今之工作報告、並決定今後黨務實施方案、關於政治卽以國府向民會提出之政治總報告爲依據、添入國民會議及五中全會兩部份、軍事由編遣會議起至討伐閻馮、及最近剿滅赤匪狀況、規定國防保境最低額之軍隊由大會定一實行辦法、此外單獨議題、有推行民會議決案、實現約法所規定之各項、如地方自治之推行、國民教育與生計之推進等、對粵事之處置、及處分違背黨紀之黨員等、將臨時提出、詳細內容、二日中常會可商定、至大會組織法代表選舉法、將由中常會推出專員起草、

馮庸大學招生
簡章函索卽寄
（一）工學院機械系土木系　法學院政治系法律系　文學院教育系國學系　體育專修科　各招第一年級男女生一班
中學部高中第一年級初中第二年級插級生
（二）資格　考大學者須高級中學畢業或已立案私立高中畢業者
（三）報名　六月十日至八月十日　地址 瀋陽馮庸大學
（四）考期　八月十五十六兩日
（五）考試地址　北平 瀋陽 上海 哈爾濱

吉敦鐵路工程局廣告
第二號
爲廣告事本路旅客票價茲經改訂計頭等每人每公里銀圓五分二等三分三等二分定於七月一日起實行恐未週知特此廣告

辦理民事刑事商事等法律事項手續特別迅速如蒙惠顧無任歡迎
前任大連市長關東廳遞信局長等職
辯護士 法學士 正四位 勳三等 杉野耕三郎
事務員兼通譯 廣蔭宣
法律事務所 大連市山吹町三十六番地（大連運動場東側赤十字病院後身）電話八四五六番

耳鼻咽喉科專門 森本醫院
院長 醫學博士 森本辨之助
大連市大山通六十三番地 電話五三七〇番

三井物產株式會社 大連支店
營業科目　物品販賣、代辦客事、運輸輪船、造船、水火保險及附屬事業
東三省出張所地址　牛莊、安東縣、奉天、長春、哈爾賓、
大連市山縣通八十一番地 電話代表七一〇一番
採辦貨物　滿洲特產物、麵粉、煤炭、煤燋、鐵道用品、各種機械、小野田龍牌洋灰、洋火、紙類、麻袋、木材、硫安（肥田粉）其他化學肥料、酒精其他工業藥品、五金礦石類、綢緞布疋、鹽、海產物、沙糖、罐詰類、其他食品、膠皮底鞋

株式會社 正隆銀行
總辦 安田善四郎　顧問 安田善次郎
分行地址　營口、奉天、旅順、長春、開原、天津、撫順、公主嶺、四平街、青島、安東縣、鞍山
派出所地址　大連小崗子（電話五三〇〇）大連沙河口（電九〇一五）奉天小西關
大連市大山通十一番地　電話代表番號七一一一　夜間七一一四番
振替貯金口座大連二二〇
兼辦通匯處　關東州地方費現欵　大連市金庫事務　日本內地　朝鮮　南北滿洲　臺灣　中國內地等三千餘處

四洮鐵路管理局廣告
查本路沿線每屆夏秋之交時有疫症發生及至辦理防疫之時本局醫官實感不敷分布而臨時招聘又往往緩不濟急茲爲預先籌備防疫起見擬事前延訂醫官數人以備屆時助理凡合於後列資格情願聽聘者希將本人出身經歷及年歲籍貫住址幷所希望薪額於七月十五日以前逕函本局總務處文書課如認爲合格卽先行存記俟實行防疫時再行訂期函約來局接洽
計開
資格　國內外醫學專門學校及各醫科大學畢業者
職務　臨時防疫醫官
期限　最短三個月以發生疫症到局服務之日起至防疫結束之日止
薪金　俟認爲合格後函約來局接洽
待遇　與本局員同一待遇

戰債交涉急轉直下 美法協定告成
關於法國之保証基金問題 另開楊案締約國會議取決

【倫敦四日急電】據本日午前零時二十分發之巴黎來電稱、關於戰債延期案之美法交涉、協定業已成立、但關于法國之保証基金問題、擬另召集楊歐文案締約國會議、以決定之云、

【巴黎三日電】美法第五次會議、于昨夜九時半在法國內政部開會之結果、關于胡佛總統提出之戰債延期案、兩政府間已成立協定云、

【巴黎四日發電】美法協定、於第五次美法會談、已經成立、但若依據楊歐文案而實施戰債延期案時、其關於法國向國清算銀行存儲保証金義務之一部分、須由楊歐文賠償協定簽字各國政府確認、乃此次美法協定最終的發効必要之條件云、

協定成立後 發表公式聲明
法方聲明美已允維持 楊案賠欵仍逐年支付

【巴黎四日發電】美法協定成立之公式盛明當即於今朝發表如左、「關於胡佛大總統之戰債延期支付案之計劃、及一切之重要諸點、美法兩國間、已成立協定、」其次法國側有如左之聲明書公表、「於本日之美法會談、美代表美倫氏、當即確認美國政府關於德國無條件賠償年賦金之支付、應維持之意向、其他雙方意見相差之點、亦見到一致、至其餘之不甚要問題、於明日之閣議、自必提出討論、關於該技術的財政的細目、完全協定、相信於最近當有成立之可能云、」

關東廳向拓省 要求恢復 從前預算金額

【東京三日發電】關東廳之西山財務部長、於三日午後三時、訪堀切次官於拓務省、關於昭和六年度實行豫算節約所件同之關東廳補足金額、詳細說明六年度歲入之槪況、及實行豫算編成之至難、而懇請補金減額要求金額恢復云、

朝鮮親王與 日大佐女訂婚

【東京三日發電】日本騎兵少尉李鍵公殿下、業與現海軍大佐松平胖氏之長女公子（二一）成立婚約、

英國老政客 代克逝世
◇享壽九十四歲

【倫敦三日發電】自一八六八年、迄一八七四年於迭斯利氏之下爲英國保守黨之著名幹事長、老政客代克氏、本日以九十四歲之高齡、於當地逝世、聞氏曾於一八三七年八月生於肯頓、爲政界名人、歷任愛爾蘭大臣及其他要職云、

歐亞聯運會議 下屆會址及會期
自後年起每間二年舉行一次 地址由高加索俄國等處選定

【東京三日電】第二回歐亞聯絡貨物會議、第二次本會議。於三日午前九時四十五分假鐵道省開會、關於連絡貨物追加之運送狀、及其他數項決定後、並對於次回會議之會場、會期等加以討議、聞會期定爲一九三三年、今後凡間二年舉行一次、會場由俄國之提案、而擬由第佛利斯（高加索）下諾甫哥羅（俄國）等處選定云、

【東京四日發電】辦理歐亞聯絡貨物將基於去年莫斯科、及柏林之會議、與夫本年之東京會議所決定之範圍內、於本[illegible]月一日起實施、[illegible]

滿鐵兩總裁定 本日離京 十一日抵大連

【東京四日發電】新任滿鐵總裁內田伯、及副總裁江口氏、擬於五日午后十時十五分、由東京車站出發、途中參拜伊勢神宮、乃桃山御陵、八日由神戶搭出帆之香港丸就赴任之途、預定於十一日到大連、

班禪行程
一說前日啓程 一說須緩數日

【南京二日電】班禪定三日早十時北上、車已備妥、國府三日午、爲班禪餞行、蒙藏會派參事二員隨車護送、但一說班禪因天熱疲勞、目疾復發、須三數日後啓錫、

萬寶山事件釀成 鮮人仇華風潮
京城及仁川鮮人聚衆到處對華人施以暴行 警察正在竭力鎭壓中

【京城四日電】仁川中鮮人之衝突事件、至三日深夜、竟波及京城、蓋憤慨萬寶山事件之一部鮮人、屢在西小門蓬萊町大平通米倉町各處、對華人施以暴行、府內警察署、極力保護、當拘獲投石嫌疑者之鮮人多人云、

【京城四日發電】以萬寶山事件而惹起之朝鮮民衆凡六七千人三日於仁川擬向中國民衆暴行、嗣以日本騎兵隊之出動、遂行鎭撫、

【仁川四日電】自仁川鮮人襲擊華人飲食店發其端、嗣到處皆見有中鮮人之衝突、於是不祥事件、乃相繼而起、京畿道警察部、遂要求騎兵隊來援、極力鎭撫警戒、入三日夜、形勢益形險惡、群衆愈聚愈多、不下數萬之衆、勢如潮水、欲襲擊華人街、當由警戒中之警官、力止乃已、一方華人方面、則以中國領事館仁川臨時所及商務總會、爲避難地、咸趨往避之、更不問老幼、皆手持竹槍木棒等、以與新街一帶鮮人群衆抗、悽慘之象、已遍全市、通宵未已云、

日外省令滯領 對華交涉
萬寶山案及其他各問題

【東京三日電】日本政府、對於最近滿洲發生之萬寶山事件、深以中國方面無責任之態度爲憾、刻已由幣原外相、致電瀋陽森島領事、令向吉林張作相、提出嚴重抗議、以期澈底恢復現地保護原狀、即日本政府、鑑於其他之違反維持治安保護外人之事實、萬不能再爲默然、蓋長此不已、難保不再發生如民國十六年之不祥事件。且關於法權之交涉、亦更有考慮之必要、故事件之成行如何、極可重大視之、若中國官憲進行一再之警告、置諸不理、則日本政府、自保護日本在無僑民之見地、不得已自當依然正當與自信、以講求機宜之處置、結果或竟發生極重大之局面、亦未可知、尤以對于萬寶山事件、應將破壞之堤堰工事、迅予修復、固勿俟言、即鮮農定住、亦須嚴重要求確保云、

外次王家楨談話
萬寶山事件未接報告 王正廷將赴青島威海

【南京三日發電】外交部次長王家楨氏、三日會見日本記者團有如左之談話、「全般的租界回收照會、雖已準備完畢、但幾時發表尙未確定、但此自必酌相當時機發表、又、關於吉林萬寶山事件與韓農衝突問題、迄未有報告、但於中國領土內、日本之警察官、擅自射擊事件則有正式報告、將來對請日方自必採取何等之處置可無疑議、」王正廷爲出席本月末之膠濟鐵路理事會、先赴青島轉赴威海、視察現狀、若於時間有餘暇時、或以避暑之名目、赴北戴河、而與該地寓住中之英、美、各國公使關於法權、租界回收等問題、行以意見之交換云、

高等考試 報名者頗踴躍

【南京二日電】高等考試報名者頗踴躍、至二日止、已有六百餘人、以報考普通行政人員爲最多、警政人員次之、財政教育人員更次、使領館人員最少、應考者各省均有、北方尤多、北有現任公務人員爲十人、

張學良不久出院
英使擬親謁接見期未定 總部核准副部行營掌職

【北平三日電】副張病狀日見痊癒、正在靜養中、飲食亦日見增加、不久可出院、又英使藍博森對副張病狀、頗爲繫念、準備親謁、副部行營擬一二日內、向副座請示接見日期、

【南京二日電】陸海空軍副司令行營職掌表及編制、已呈總部核准并由總部轉呈國府備案、副司令上將、下設參謀長秘書長各一、以中將任之、參謀副官、經理、醫務、總務、秘書、軍法等七處處長均少將副處長、以少將或上校同級任之、副司令於首都逕寧各設一辦事處、」

中法考察團 糾紛平息 法團長已撤換

【南京二日電】外部接平電、中法考查團糾紛已平息、該團法團長亦經撤換、

陝聞一束

【西安一日電】楊虎城一日宴胡逸民陳伯衡、井邀各要人作陪、席間極歡洽、據胡逸民語記者、粵內部紛岐、不久自崩潰、石友三孫殿英竭誠擁護中央、北方大局已趨穩定、至開發西北、均極願力圖促進、

【又電】青海國議代表、過陝返青、楊虎城備車送往平涼」

外蒙設關卡 華商頗感不便

【南京二日電】確息、外蒙受某方播弄、在烏地設立關卡、嚴查內地來往商人、華人頗感不便、」

中執常會議案
修正入黨手續 通過黨國旗製造使用辦法

【南京二日電】中執會冬（二日）上午八時、在中央黨部第一會議廳、舉行第一四八次常務會議、出席者葉楚傖、丁惟汾、朱培德、戴傳賢、于右任、列席者、方覺慧、邵元冲、王柏齡、王伯群、王正廷、苗培成、余井塘、恩克巴圖、邵力子、克興額、孔祥熙主席朱培德、決議各案如左、（一）修正中國國民黨入黨手續、（二）通過黨旗國旗之製造及使用辦法、（三）通過指導海員工會、及民船船員工會改組或組織辦法、（四）任王啓江爲中央秘書處秘書、（五）中央訓練部呈、（一）秘書梁寒操、因事長期請假、似應照准、擬以編審科主任楊棟林代理秘書、其所遺職務、以黨員訓練科長兼幹事何漢文升充、（二）黨員訓練科主任姚雨平呈請辭職、相應照准、其科主任擬以該科總幹事沈苑明升充、（三）擬以黨義教育科總幹事、邱景尼、升測驗科主任、（四）擬以總務科幹事楊倬蓀、升充該科主任、所遺總幹事一職、以齊松雲調充、（五）民衆訓練處課長俞文銑、因病辭職、似應照准、派王雲爲該課課長、當否請公決案、決議照准、（六）指派倪弼爲江蘇省反省院訓練主任、（七）關於南京特別市黨部、報告第三屆選舉執監委員結果案、決議黃曾樾當選無效、倪弼、陳海澄、票數相同、應以抽籤定之、餘准備案、（二）黃曾樾、張國輝、李略才、狄志揚、選舉舞弊之處分問題、交監察委員會核辦之（八）推邵委員力子、出席下星期一中央紀念週報告、

入黨手續 及入黨申請書

（一）凡請求入黨人、須合於本黨總章第一條及第二條乙項之規定、（二）凡請求入黨人、須在本人居住所在地之區分部、（海外分部）照式詳填入黨申請書、并由介紹人負責簽名蓋章、送請該區分部核准、（三）凡請求入黨人及介紹人、須詳填入黨申請書三張、入黨人并附繳最近二寸半身相片四張、申請書由縣市黨部或區黨部、（海外支部）抽存一張、省市黨部、（海外總支部）抽存一張、中央一張、相片除於志願書上、各貼一張外、餘一張遞呈中央、（四）區分部接到入黨申請書後、應於一星期內派員實地調查、如認爲該介紹填各項均屬確實、即提出黨員大會通過、通過後、造具名冊、聯同申請書相片等、呈送上級黨部、（五）區黨部接到區分部呈繳之入黨申請書等件後、應分別審查、認爲合格者、彙繕名冊、聯同申請書相片等件、送呈上級黨部、（六）縣市黨部省市黨部、（海外總支部）接到下級黨部呈送之入黨申請書等件後、仍應分別審查認爲合格者彙繕名冊、逐級遞呈中央組織部、（七）凡入黨申請書、經該黨部審查認爲不合格者、該黨部應將其不合格理由、彙同冊聯同入黨申請書等件、呈送上級黨部核辦、（八）入黨申請書經中央核定後、頒發預備黨員證書、應逐級發交各原區分部、通知各該預備黨員、出黨員大會、依式宣誓、接受證書、凡經中央委員介紹入黨者、其入黨手續、得由中央直接辦理之、（十）邊遠省區黨部、組織未臻完全者、其徵收預備黨員之手續、得通融辦、但須縣中央核准、（十一）軍隊黨員入黨事宜、以執行委員會、爲直接辦理機關、（九

△附中國國民黨入黨申請書　茲負責介紹口口君、爲本黨預備黨員查口君確係信仰三民主義、決心革命事業、入黨以後、必能恪守紀律、服從命令、茲由口君填具志願書及履歷表、請求入黨、敬乞核准、此上中國國民黨區分部、介紹人口口、黨証字口口黨人字號、（簽名蓋章）中華民國年月日、

△附履歷表　玆由口先生等之介紹、加入中國國民黨、誓願奉行三民主義、恪守紀律、服從命令、如有違背、願受本黨最嚴厲之制裁、謹填具履歷如左、敬祈鑒核（一）姓名（二）別號（三）性別（四）年歲（五）籍貫（六）職業（七）永久通訊處（八）學歷（九）經歷（十）父兄名號及職業（十一）同居親屬（十二）家庭經濟狀況、貼照片處、具志願書人簽名蓋章、中華民國年月日、各級黨部審查意見、（一）縣分部（二）區黨部（三）縣市黨部（四）省市黨部、

黨旗國旗 製造使用辦法

（一）黨旗及國旗、須依照左列各欵製定之（一）遵照中國國民黨中央執行委員會頒布之黨國旗尺度比例圖案、（大小分爲十號附圖案、及尺度表于後、）及國民政府公佈之標度標準、（二）黨旗顏色爲深紅、天藍純白三色、（三）用染印法爲原則、（四）旗身材料以國產之絲毛綿麻等製成之、（二）商店製造黨旗國旗、須將所製各號旗式、呈送當地政府核准備案後、方得發售、前項商店發售黨旗國旗時、須印送本辦法。（三）凡製造黨旗國旗、不依本辦法第一條及第二條之規定者、各地高級黨部得通知當地同級政府、禁止其出售及使用、（四）縣黨旗或國旗桿、須依左列兩欵製定之、（一）桿身全白配以金黃色球頂、（二）桿身之長、須在旗身橫長度二倍以上、（五）室外懸黨旗及國旗之時、須自日出時起、至日入時止、（六）門額懸黨旗或國旗時、須懸於門楣之左、于方旗桿與門楣成三十度至四十度之角度、其黨國旗同時掛於門楣上面者、可成交形、（七）凡黨部軍警各機關團體學校等、均須懸掛黨旗國旗于會議廳禮堂、及集會場所之正面、黨旗居國旗之右、國旗居黨旗之左各成視度三十至四十之下均形、旗之中間、掛總理遺像（八）會議廳禮堂懸掛之黨旗國旗、以常幾號爲得體、須視該廳堂正面之積之大小而採用之、（九）凡商店住戶所、所懸之黨旗國旗六號、或七號爲標準、（十）凡戶典禮擧行升旗時、在場人員、須向旗肅立、（十一）凡下半旗、須先將旗身徐升至桿頂、然後降下、至旗身長二分之一而停止、下旗時、仍須升至桿頂、再行降落、（十二）國旗與外國旗并立一處時、其旗式之大小、及旗桿之高低短相等、如兩旗交叉時、本國旗居外國旗之左、外國旗居本國旗之右、（十三）凡懸掛黨國旗、旗不得倒置、國旗倒懸、爲表示國家處在危迫境地、求人援救之嚴重符號、平日懸國旗時、切須留意、（十四）使用黨旗國旗、不得作爲他種用具、黨旗國旗之式樣、不得作爲商業上一切專用標記、綴造各種符號。或印全圖、寫文字、及製爲一切不莊嚴之裝飾品、（十五）本辦法由中國國民黨中央執行委員會議決、交國民政府施行、

實部國際貿易局
立法院法經聯席會 修正通過組織條例

【南京二日電】立法院法經聯會冬（二日）舉行、修正通過實部國際貿易局組織條例、

義使將返國 即南下謁外王

【南京二日電】意使華當、請假返本國、不日南下謁外王後首途、

讀者快覽

—一日一—

○七月五日星期日（陰曆五月二十日辛酉）

○月令粹編

賜布帛○玉海雍熙二年五月二十日幸城內觀麥賜田夫布帛有差上謂近臣曰耕耘之夫最可矜憫者

賜种放○玉海景德二年五月二十日种放陽告遊嵩山宴群臣資政殿餞之賜放七言詩令屬和從臣皆賦復賜會於秘閣王欽若之眞廬

大分龍○烏程縣志五月二十日大分龍郡守率僚屬至黃龍洞祠龍神

種蓮○種樹書種蓮用五月二十日移深種蓮柄者以竹杖換之無不活者

祀祥應宮○名勝志歸安縣弁山有黃龍洞舊名金井洞頂出泉名金井泉竇穴深邃莫窺其際五代梁貞明初黃龍見於洞故更今名吳越王因立祥應宮以祀之今制五月二十日有司致祭

糾司仙籍○道書天寶十四載五月二十日呂巖爲江州德化令遇雲房授道天帝頒詔命巖糾司仙籍

—氣象—

○陰後晴—南東風（五日）

○各地溫度（四日最高）

大連 三一、九度　旅順 三一、三度
營口 三六、五度　瀋陽 三七、三三
長春 三六、五度

內科 嶋根醫院 電話三四三八番 電氣遊園前連鎖商店西側

高價收買 新舊金銀 等器各種 並白金 大連市吉野町一二一 鈴木金陽堂 電話八二三六番

小兒科專門 池田醫院 大連市西通四五 電話六三五五番

ILFORD 乾板代名詞 易路福得船牌 滿洲配給者 大連市大山通參拾五番地 佐野洋行 佐野米雄 電話四六〇一

邊業銀行廣告
本行資本國幣二千萬元呈由政府核准享有發行紙幣代理國庫特權專營各種存款放款匯兌貼現及普通商業銀行一切業務匯水利息格外克己辦事手續尤爲敏捷如持本行鈔券作匯東三省境內各地分行一律免收匯水倘蒙賜顧無任歡迎
總行 遼寧省城大南門內路西德隆店胡同 電話總裁室（四五六四）總局經理室（四六五七）營業室（四六五八）傳達室（四六〇七）電話掛號九九九九
分行 天津 上海 大連 營口 安東 北寧 通遼 吉林 長春 哈爾濱 錦縣 日本 遼源 開原 海城 西安 新民 長途電話（二二七）（二四五八）（三〇七三） 江門 撫順 北平 昌黎 綏化 新安 山城鎭 四平街 遼陽 洮南 黑龍 公主嶺 新立屯 法庫
倉庫 本總行設有倉庫辦理貨物押欵
本行發行奉天地名現大洋元角劵及京津通用角劵除在遼寧本總行營業時間隨時兌現外並委託左列各商號代兌
代兌處 遼寧省城大西門裡商業銀行 遼寧省城大北關下頭福勝公司

洪來盛綢緞莊廣告

本號新到特品綢緞各種奇巽花色印花顧綉時髦材料由歐美定織絨呢嗶嘰北口採辦細毛皮衣一應俱全賜顧諸君請認敝號門市爲記
大連市浪速町四十番地 零售部 電話五二六八 批發部 電話六二六九

老牌 大陽麥酒 絲條牌汽水 金星麥酒
大日本麥酒株式會社釀造

大連洪來興綢緞莊廣告
綈絹綢綾呢絨嗶嘰 中西雜貨無不俱備 定價劃一分外克已
浪速町三四 電話四七三九
支店 洪來永 監部通 電話五七二六
洪來茂 西崗子 電話七九二四

兒童專刊

歡迎投稿

本刊歡迎的作品：簡短而充滿趣味的文稿，有益社會家庭與本身的文字。詩歌，童謠，兒謌，謎語，此外如組字畫，圖畫，習字，投稿小朋友們的照片，與其他有趣的照片等，都在歡迎之例。一投稿簡約：作品至長不過五百字，不要兩面書寫，寫時用水筆鋼筆都可，不要用鉛筆與色筆，名字下面寫明年齡與某學校某年級生，不在學校的寫明住址，投稿時在封面寫明：「兒童專刊編輯部收」

我們要博愛

吳桂蘭

孫總理的遺囑上，曾經說過「博愛」「合群」……的幾句話。

在泰東日報的「七千二百二十六號」兒童專刊裡頭，曾有一個小朋友，姓吳名字叫虎昌的，已經說過了「合群的益處」；

今天我再說說「博愛」是人人應當注重的。

譬如有一小孩，玩耍在水邊，偶一不慎，就失足掉在水裡，我們要是看見，就應當趕快的把他撈出來，以免喪了那可愛的性命。

我前幾天上我學友家裡去，她家住一個大院裡，那院裡好幾十家，所養活的狗，也有十幾隻，我去的那時，正有一個乞丐的小女孩子，在院子裡的一個門口要飯，那屋裡有兩個狗，把那小乞丐，撲倒在地，我就喊出幾個人來把狗打跑，那小乞丐的腿，被狗咬破一塊，血流不止，我叫他們把牙粉給她敷上一些，給她裹好，那小乞丐，一面哭着，一面咕々都々的也不知說什麼，我又拿出三毛錢，送給她，她便哭着去了；我也就上學友屋裡去了。以上說的，也算是個小小的「博愛」吧？我願大家全要講求「博愛」「合群」的！

這又多了一個新效的後補者啊！

願你永遠存在啊！

新詩

明月

雙城縣立第一小學　董乾林（十三歲）

夜深了，
人聲都消失在睡夢之中。
我獨倚在窗前，
沉默的看那月兒，
高高的掛在天空，
好像一面圓鏡，
照在大地上，
亮如白晝；
許多星兒，
笑眯々的圍着跳躍，
眞快活極了。
一陣微微的春風，
吹在我的面上，
我的精神愈快活了；
遂大聲呼道：
月兒呀！
月兒呀！
我望你不要被那無情的太陽逐去，
眞好。

無題

雙城第一小學校　何晏（十五歲）

在萬籟無聲的夜裡，
睡着很甜密的我，
忽被一種聲嚮驚醒，
呀！
何處的聲響？
哦！
原是西院裡的喇叭聲，
哭泣聲，
人們喊叫聲，
我的耳鼓裡已接不忍聽這種聲音了。
唉！

雨後景

芝罘培眞學校高甲　曲紹武（十三歲）

像柳絲的大雨已止，
還有那細雨濛濛降；
夏天的鳥兒出現了！
仍有可愛的聲音兒，
在樹柳陰中做歌唱；
濛濛細雨止，太陽出！

一九三一、七、一、

春景（調仿四海月）

雙城縣立第一小學校學生　劉士翰（十四歲）

桃李杏梅都笑，山雀個個來道；蜜蜂粉蝶花間鬧，這個景緻好。

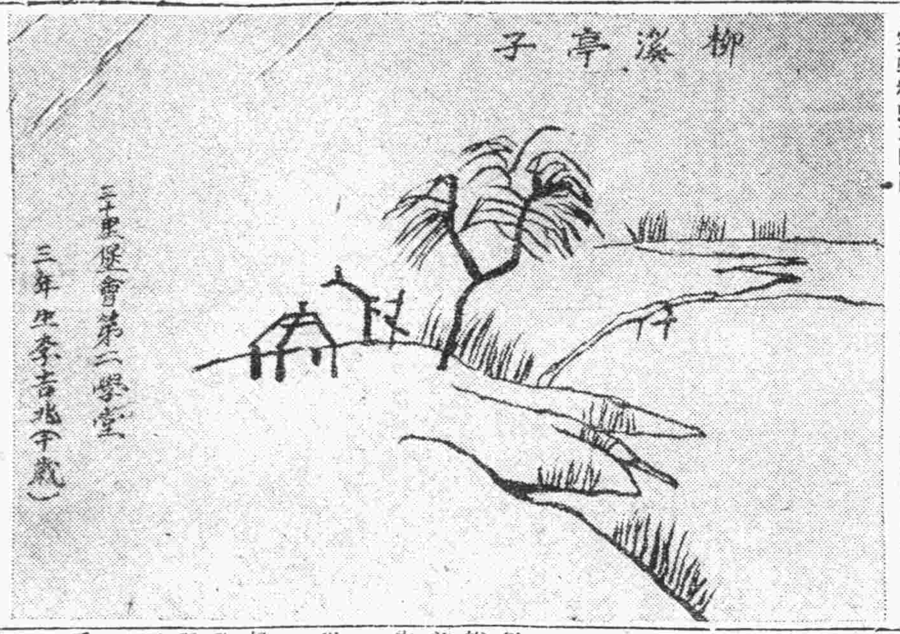

可憐的老師

孟和廉（十四歲）

我們本溪縣今年暑假又辦教員講習會啦，全縣的小學老師都要拋開家庭和學校，去過那二十天苦惱的講習會，唉！可憐的老師啊！我們都放暑假休息，你們不熱嗎？眞是出於無奈吧？全縣的老師們！你們每天那樣的費力和勞心，你們的薪水怎麼這樣少！若是去掉衣食費用，還有餘錢去作講習費嗎！唉！可憐的老師們，就是把師娘賣啦！恐怕還須趕上好行市，不然也不能足用，唉！鐘局長啊！你可憐可憐我們的老師吧，家裡還沒米吃呢！師娘已經改姓啦！處在經濟壓迫下的老師們，誰敢去問你呀！出於無奈的老師，沒有辦法的學生，只好痛哭一場，解解心腹之恨吧！

六、二十、本溪

謎語

張文英（十四歲）

紗窗外，
纖纖縷，
風吹荷葉冷冰々，
微風細雨珍珠多。
（謎底在本期裡找）

要注重體育

本溪千金溝校四年級生王宗清（十五歲）

我們生於現在世界的人，無論士農工商，都要注重體育，在求學時代的學生，能把身體鍛鍊得很強壯，到畢業的時候，在社會上服務，可以替國家謀福利，成爲健全分子，若是身體衰弱，雖才高八斗，亦不免變爲無用的獃書子了，農工商等若是沒有個強健身體，更是不行的，外國人稱我國爲老大病夫國，且久受列強的壓迫，還都是我國人民不知注重體育的緣故，此後我們同胞快々的覺醒吧！將天賦我們的身體鍛練像鋼鐵一般，好做我們國家的砥柱。

清潔

營城子普通學堂男四年生　于孝勤（十三歲）

我們的身體，須當時加保重，保重的道，理莫如衛生，衛生中第一件是清潔，但是清潔的事情，不只一樣，就像人住的房屋，要每日開窗戶，透過日光，流通空氣，食物不要食生冷的東西，並且是我們穿的衣服要常洗，被褥要常晒，屋裡更要盡力驅除蚊蠅，能照這樣的做去，疾病可無由發生。

路不拾遺

吳桂蘭

昨天下午，有一個小孩子，年紀約有十四五歲，他在安達裕安街門牌二十七號的一家門前，拾着了一個黃色皮錢包，內有哈洋拾一元零五分，江錢一千三百八十吊，那小孩看了以後，便又放在錢包裡，站在一旁，候着丟的來找，不多時候就有一個老人，從西慌忙的跑來，而且好像要哭的樣子，所着的衣服，也不很整齊，走到小孩了的跟前，小孩問道，「爲何這樣着急」，老人說明丟了錢的原故，又說明多少，和小孩拾得的一點不差，小孩便還給他，老人感謝的了不得，願酬小孩大洋一元，那小孩始終沒要，又一回兒，他倆才很客氣的分別了，觀看的人，問小孩性麼，小孩說，我「姓王名子叫長海」。我看這「王長海」小孩，眞是可愛可欽，我所以才寫這個告訴大家，也算是一個好的新聞呀。

小朋友啊！你們能夠同這「王長海」小孩一樣嗎？王長海眞是「路不拾遺」的好模範呢！我望大家都照這樣學！

一九三一，六，廿六

工作歌

張文英（十四歲）

小朋友，快快來；我們快來同工作，要盡我們的能力，做我們的事，須要謹慎，不要委縮。

小朋友，快快來；眼前幸苦莫要畏，最後成功須記得，辛苦不要怕，成功不要喜。

謎底—蜘蛛網。

上期謎語揭曉

謎底—「一」「三隻鵝」「二人」鐘村。

第一名：張文英（十四歲）

第二名：吳桂蘭（十六歲）

吳桂蘭小友答的第二個是「三世村」。這也不能說是不對，謎面請參看上期。

問答

唐鳳霖

農夫問：「到火車站多少錢？」洋車夫答：「三角金票，」

大兵問：「到火車站多少錢？」洋車夫答：「三角大洋，」

女郎問：「到火車站多少錢？」洋車夫答：「三角奉票，」

兒歌

蜜蜂

三十里堡會第二學堂四年生　文淑香（十五歲）

蜜蜂兒，結隊飛；飛來飛去爲的誰？啊！知道了，鮮花裡，甜花蜜，慢慢吸；這是你們的生計。春日溫和，工作忙，釀成蜂蜜用處多。花々朵朵雌雄配合。你做花媒，結成鮮果；因爲你們益於人，所以人人都獎勵。

祝泰東報

雙城縣第一小學校　張玉彬（十五歲）

泰東報，泰東報，我眞佩你和敬你！欽佩你的調兒始終不渝！愛你是我們思想結晶。願你似寒峰積雪，身價永久潔白清瑩；願你是空中明月，看看世界上佈滿了和平之花。祝你社會國家有生存之地，祝你前途無涯！

我們的學校

營城子普通學堂男補習科　劉世有（十四歲）

我們的學校在營城子屯的中間，建築宏壯，設備完全，校舍寬廣，牆壁精潔，共有六個教室，學生有二百六十餘人，先生有七位，每日先生都很熱心的教授，我們也能很努力的用功，下課的時候，先生和學生很高興的遊戲；所以我們的學業和運動將來可日見有優美的成績。

述我念書的觀念

營城子普通學堂男四年生劉吉科（十四歲）

我當這幼稚的時候，本來是沒有知識，因爲要求知識，父母才送我到學堂來，要守學堂的規矩，聽先生的教導，先生所講的書，得好生聽着，識些文字，知些事理，增加許多的能力，後來長大了，成個有用的人，在社會上，作些有益處的事情，這是我念書的主意。

說體育

本溪千金溝校張永華

身體是人生的根基，故身體強則百事易舉，身體弱，雖小事也難成！所以人人都要注重體育，但是工人，和農人雖稍忽略運動，他們每日作工，需用力量也能把身體鍛鍊強健，至於我們念書的，是不用勞力的，如不注重運動身體必弱，體弱腦內雖有很大的才能，我想一定成一個儒夫，且積弱了血液換來的金錢，所以爲學生的比常人，更要注重體育了。

我的一點感想

王家仁

有一天，我見了許多貧窮失去教育的男女青年，身上的衣服，襤褸不能遮體，在那裡做些痛苦的下等生活，我見了，很可憐他們的不幸，因爲家可歸，隨終日流落在慘酷的人間！唉！這一般悲哀無告的男女青年喲！你們那時能得享受一絲眞正人間的幸福呢？我因可憐他們本身的不幸，而又感想到家庭社會，現在的黑暗家庭，萬惡社會，正要着手維新的了！我想維新的使命，完全在青年身上負着，試看這些失去教育的男女青年，將來能夠負起維新社會的重大使命麼？怕不能夠吧！更進一步說不但不能夠負起維新社會的使命，還恐爲造成惡社會的份子哩！唉，唉，社會喲！人間喲！何日能見光明呢？我感想到這裡，心中充滿着無數的悲調，但我現在，還是一個小孩子，能力薄弱，金錢缺乏，正所謂心有餘而力不足，怎能去救濟他們呢？使他們去受一些立身之本的教育，而脫離地獄般的痛苦，去享受一點眞正人間的幸福呢？唉！唉！我空想了！我妄談了！惟望經濟充裕一些的大人先生們，對於這事，留意些吧！

雨後散步

營城子普通學堂四年生于希濤（十四歲）

昨宵下雨，今朝晴霽空中無半點的雲彩，當這個時候，我到郊原散步去，吸着新鮮的空氣，看些美麗的景緻河裡的流水，吐着不住的清音，村外的高山，還添幾分的秀色。花草更盛，樹木更新，田裡的禾苗，又增加活潑的氣象，這回的散步，實在有許多的興趣。

回答：上期「一個問題」的

張文英（十四歲）

繩子長兩丈，
棍子長一丈五尺。

吳桂蘭（十六歲）

繩子長一丈五尺，
棍子長一丈。

但日照小朋：他們倆的回答誰答的對？請你在下期裡發明一下。

一個苛薄滑稽的地東（紀實小說）

本溪千金溝校　張景文（十五歲）

遼寧省本溪縣李家莊，有個李愛財，他承受祖上遺產，有良田千頃，金銀百萬，可算是一個大地主哩！住的三層樓房修造的輝煌宏壯，軒敞疎朗，鷄鴨鵝犬騾馬成群；至於屋裡的裝飾，更十分美麗；如書房啊，客廳啊，都陳設得很精雅；臥房啊，廚房啊，也布置得很清潔，的眞是珠玉之堂，日耗千金，若把窮人和他比較起來，相差不啻天壤。

這李愛財雖然是個巨富的大地主，可是對於窮人非常苛薄，如果村中窮人沒有米吃，若去求他幫助，那是決不能首肯的，其爲人還很苛薄滑稽，更好佔小便宜，在村中依仗財勢的勢力，沒人敢和他作對，只得忍氣吞聲的恭維他，所以他越發的職高氣揚起來。

愛財有這些良田，一定是招佃戶往外租啊！每逢到春天辦地土的時候，一般無產的佃戶，都來租地，有一天，東莊一個佃戶，來租地，愛財說：「我不租給你了！」佃戶道：「怎麼不租呢？」愛財道：「今年想要自己種，」佃戶道：「你老家裡決不能種！還乞你老租給我種一畝吧？」愛財道：「我想把軸賣啦！」佃戶道：「你老也不等這幾個錢花，那能賣軸呢？」他卻沒有話對答，只後只以「不租」二字抑之，照這看來！他不是很刁難窮人嗎？唉！也怪佃戶不善知其性投其所好，竟赤手空拳而來的。

翌晨，西莊有個佃戶，善於諂諛，也來租地，他知地東好佔小便宜，由家把鷄拿了四五隻，到地東家把鷄筐放在外邊，進屋請安，地東說：「進諛」你來租地嗎？」進諛答道：「是的！租地，」地東說：「今年不能租了！」遂出外把鷄筐拿進來道：「我住在僻鄉，又是窮人沒有好禮物，可以孝敬你的，素知你老喜吃鷄肉，令特挾來小鷄一筐，略盡微忱，」地東看見鷄很樂的說：「你我還租你呀！」佃戶道：「你老剛才說不租給我，怎麼又租我呢？」地東說：「那是無鷄稽之談哪！這是我見鷄（機）而作呀！」旁有客揶揄道：「無怪人人都說你好佔小便宜，」由這兩句話，可証明啦！愛財滑變道：「我才所說不租的是無稽之談，現將香春地事快要結束，倘再延悞恐怕荒蕪，我正是見機而作，何嘗爲鷄呢？」客點頭無對，只說：他是一個苛薄滑稽的大地東。

寂寞的回憶

吳嘯岩

還時候，除了用筆寫字和珠算的聲音，簡直的沒有一點兒聲音了，看他們都底着頭兒做工，可是我呢？坐在一張椅子上，望着他們那呆呆的出神，看見他們所做的事情，我也似乎能做似的，怎麼我且被大衆驅使呢？唉！回想兩年前我在高小畢業以後，因爲家庭環境，不好的緣故，就停止了升學。這個時候因爲經濟的緣故，就求朋友介紹到這個地方當一名下賤的夫役可是你們要知道我當差的原因，不是我情願被人家驅使，我也想繼續的升入中學，大學，留洋，回國後，來到社會裡改革一切不好的習慣風俗，還時我的志願，無奈受着經濟的壓迫，對於吃飯問題恐怕還不能結決呢？那有餘資、升々呢；想起來眞是叫我心酸，唉！我的前途多麼黑暗呀！可是現在的我，鼓起我的勇力來抵抗這惡劣的環境，戰勝的時候，那便是我達到目的了。

痛…癢…凸…凹

●藥到痔除●

第威德痔瘡膏

痔瘡之爲物。或奇痛如刺。或奇癢難忍。或凹在內。或凸在外。或流膿出血。坐臥不安。然而一經敷用第威德痔瘡膏。便能消毒殺蟲。止痛生肌。且可永不復發。是何以故。良以此膏藥料。非常精純。清涼舒適。包愈斷根。管端附有特製射藥器。用時塞入肛門。藥力直達患處既不沾污衣服又無狠藉之弊誠當世治痔之無上妙品也。

▲各大藥房▲均有出售

痔瘡專門

養病隨便

大連肛門病院

院長　內田鎮一

電大連五五六八番　常盤橋

大連西德泰綢緞呢絨店物美價廉廣告

應時絲織類

紅鸚綢　芙蓉錦　月影紗　清風羅

鮮艷奪目　美麗宜人

新出毛織品

喬其紗　毛直羅　嗶嘰紗　爵士綢

種類繁多　定價低廉

監部通七十七番

長電話　批發部八五九四　零售部六四五九番

◇◇◇◇

夏季洋服陳列

夏季小孩服陳列

夏到化粧品陳列

夏季用綢緞雜貨陳列

信用家就是三越請大家快往去買貨眞價廉各種貨物一概俱全

△新鮮食料及山珍海味一概具全之食堂

三越發售　商品標

大連市　三越　大山通

電話四一八一番

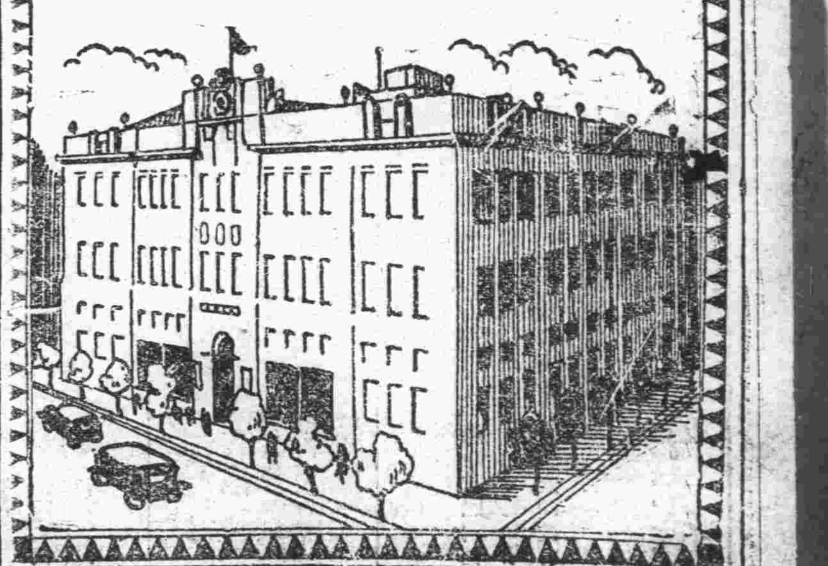

泰東日報　各地通訊

克山　槍決盜犯二名

縣政府奉省令。槍決盜犯劉尙金。孫德榮等二名。當由監獄提出。驗明正身。綁赴刑場。執行槍決。以寒匪膽。而示儆戒。」

參加全國運動會之 遼球類選手決定

足籃球由東大馮大兩校選拔 定暑期內先赴津再練習比賽 男女排網球八月間在瀋預選

【瀋陽】本屆全國運動會。遼寧出席之田賽徑賽選手。日前由省城各學校體育主幹人員。在教育廳開會。業已選出。惟球類選手。尙未決定。故於昨日（二日）下午四時。在教育廳開球類選拔會。出席者十數人。計有教育廳廳長金毓紱。高鑑濤。林日暄。王蘭。張鐵珊。婁明三。徐國群。關祿夫。楊蘆笙。由金廳長主席。選拔結果。足球籃球選手代表。由馮庸大學及東北大學兩隊代表選出。籃球隊馮庸大學五名。爲李春風傳祥瑞。宮萬育。成壯懷。武繼靖。東北大學五名。爲苑廷瑞。龐英。麻秉鈞。趙凌志。田新元。足球隊共十六名。東北大學八名。爲陳錫璞。王長顯。史廷芳。簡文哲。吳融和。盧士珍。張禹昌。畢天寬等。馮庸大學八名。計丁克幼。張舉堯。劉寶琚。王宗義。譚福楨。康羨一。康德一。李百祿等。關於球類選手。定於暑假期間。赴天津作練習比賽。至於赴天津之經費。由教育廳担負七百元。金毓紱廳長捐一百元。東北大學秘書長寧恩承捐一百元。馮庸大學校長馮庸捐一百元。此餘不足之數。再向各處募捐。茲聞該二球隊之預算。已由兩隊隊長規定。足球隊火車費二百元。飯費二百八十元。球服費六十元。比賽車費六十元。雜費五十元。計六百四十元。籃球隊火車費一百五十元。飯費二百四十元。車費六十元。球服費一百五十元。雜費五十元。計六百五十元。聞男女排球隊已定於八月間。在瀋陽舉行預選云。」

女同澤風潮再誌

王丁一等尙在瀋候命 校務暫推楊漪橋主持 暑假考試仍照常舉行

【瀋陽】大西門裡同澤女子中學。八日前發生驅逐正副校長及體育主任之風潮。已誌本報。聞該風潮發生後。校長王一丁。當時聲明辭職。即擬赴天津任職因未得董事長張學良氏之許可。現尙在省候命。至於姚淑文。劉維英二人。於前日（一日）晨。表面聲明辭職。已離學校。據外傳姚劉二人當日即乘車赴北平。向張副司令報告。其實該二人尙在省城。專候張副司令之覆命。以定行止。學校方面。由全體教職員組織臨時校務維持會。推教授楊漪橋君。爲該校臨時主席。維持校中一切事務。（香楊君。爲東北邊防司令長官公署秘書。）該校於前（一日）日起。停課兩日。暑假期考之關係。今（三日）仍照常上課考試。至於王校長辭職一節。必得經董事長承認後。方准完全脫離學校一切職責。聞本屆第一次畢業典禮。或仍由王校長出席舉行典禮。關於後任校長。亦須由張副司令委任。局外人倘難預料云。」

瀋市 自來水案 決歸市政辦理 計需費八十萬

【瀋陽】瀋陽市自來水建設案。擱置年餘。迄未實行。市政委員會于一日第七次大會討論。決定將該案交由市政辦理。所需經費八十萬元已呈請省政府核示批撥云。」

常識促進會 利用暑期工作

今日開暑期工作預備會 請梅佛光講演並有餘興

【瀋陽】遼寧常識促進會。以時屆暑期。各校學員。例皆乘暇休息。該會會員已無功課羈身。正好工作。特將工作之目標及方法。計劃就緒。擬即通知各會員。按步就理。以期實踐。并請梅佛光先生蒞會講演。而於徵求會員。尤具嚶嚶之意。現該會已定本月五日在省教育會開會。討論上列各事。茲錄其分致會員原函如次。「現在本會對於暑期工作。業經預備妥當。定於七月五日（星期日）上午九時。在省教育會召開暑期工作預備大會。會中事項（一）報告舉行暑期工作之目標。（二）請梅佛光君講鐵路交涉問題。（三）餘興。請韓徵文先生表演魔術。及歌舞等項至於大宗千字課。及各項宣傳品。當場發給。務希先生鼎力廣爲徵求會員。於本星期六晚七時以前。將名單交會。以便統計加入人數共若干。而資分配各項宣傳品後千字課等。萬希同學努力努力云云。」

僞造日幣 南滿站發現

【瀋陽】南滿車站。於今（五日）早十時許。有一華人係呂姓。年四十五歲。關裡人。到二等賣票處。買蘇家屯車票。該人拿去金五角。內有三個僞造者。均係銅製。當被賣票員發覺係僞造。將錢及人一同送驛前派出所。經巡補王明玉審問錢之來由。據云在東關開豆腐房。前幾日賣豆腐賣的。查呂某決不是個人僞造。當將錢沒收。將人釋放云。」

同澤俱樂部 遷入新址

【瀋陽】小南門裡皇宮同澤俱樂部。以該部房屋承造人偷工減料關係。墻基大半發現裂痕。若不及早修葺。危險殊甚。曾擬遷入遊藝園各節。已誌各報。該部新址。業已勘定完畢。約有三四日可以搬妥。原有住居該部旅客。事前均已移出。待新址旅室佈置完備。再行遷入。並聞舊址將來俟修葺後。或將招商租賃云。」

瀋陽商工兩會 調查全市商況

聯合派員分爲五組 調查各商資本銷數

【瀋陽】商工兩會。爲明瞭全市商業概況起見。特聯合派員分爲五組。向各關分頭調查各商資本。收入銷數（由十九年四月起至二十年四月止）。城內爲第一組。由委員喬藝卿負責。大小東關。大東區爲第二組。由委員王桐軒負責。大小南關爲第三組。由委員李福棠負責。大小西關及商埠地爲第四組。由委員齊子榮負責。大小北關及工業區爲第五組。由委員王彼爲負責調查云。」

法官殺孀案之餘音

張麗卿痛定忘痛辜負綠衣郎 葉翼熊狡兎思遁遇着好朋友

◎…値得徘徊之出事地點可以一讀之葉氏親供

【哈爾濱】葉張情殺案。自去年十一月二十三日在雙城堡站發生以後。一時滿城風雨。轟動全國。本埠各報對該案。前後經過。爭相刊載連篇累牘。幾及全年。該案男主角葉翼熊。兩月前已由瀋陽地方法院判處無期徒刑。葉因不服。上訴遼寧高等法院。當又維持原判。葉仍不服，乃又再度上訴最高法院。東北分院兩月以來。葉案消息。漸趨沉寂。而女主角張王麗卿。則由濱被訊返哈以來。亦已卜居道裡。悠游歲月。靜享安閒清福。固已不復置意其久繫囹圄之所謂「賢表弟」者矣。記者日前因事。由哈赴雙。下車後即遇舊友吳廣鑑君。吳現充該站路警分駐所巡官。葉案發生之日。適由老少溝站調來二十餘日。因辦理該案。神速敏捷。路警當局。極爲嘉許。並與其記大功次。回記者略事休息。即由吳君陪同。親察葉翼熊當日槍殺張王麗卿。及葉潛伏之廁所。槍殺地點適在俄人墳地之前數武。距站約半里許。其槍傷張王麗卿。非臨時起意。固昭然若揭。至張王麗卿。前在雙城站被槍殺時。適値隆冬。寒夜漠漠。寂然無人。當時若無人馳去援救。即不因槍傷斃命。亦當凍餒而死。故張王麗卿前在中央醫院病時。曾對人表示。出院以後。對當時在雙援救伊命之恩人。鄭瑩路警等。均將重致酬金。略伸謝忱。詎知張病愈出院後。竟痛定忘痛。早將此事忘記。據聞鄭瑩李葉當時出力路警數人。對張之忘恩負義。頗爲憤慨、極端不滿。至葉翼熊當時在雙站被路警捕獲經過。據紙所載。亦有出入。葉初時既否認其姓氏。繼又承認其爲華人。乃竟裝心病狂。冒充日人。雖迭經路警百般訊問。葉竟發展異常。不吐眞情。吳巡官因葉一切服裝容貌。與張供相符。葉確爲兇手無疑。乃想得一計。僞與葉素相爲識。當囑警士將葉帶至其辦公室內。親自偵訊。迨進室。吳即起立向其招呼曰。「葉先生。」許久未見。一向可好？」當時葉突被吳道破姓氏。形色極爲慌張不安。吳乃乘機解釋謂「葉先生忘記乎。中俄事變時。余在路警處內供職。當時來往向特地法院遞解俄犯。每次俱由余帶警前往。葉先生固不識余。惟余則極知葉先生者也。葉先生今竟知法犯法。誠爲可惜。惟事已至此。亦勿庸狡辯。葉先生爲知識階級中人。請即自書口供。以備呈報上峰。請勿另生枝節也」云云。葉至是。知無可隱諱。乃即拔筆直書口供。書時不加思索。惟手顫慄不已。並頻訊張女士性命如何。有無危險。蓋葉因生死關頭所在。心中固不能漠然置之也。葉之口供筆錄。原文如次。」

「葉翼熊年三十一歲。福建閩侯縣人。與張麗卿原係女友。交情甚好。麗卿女士定二十三日夜車回平。約翼熊同行。恰翼熊亦因事赴平。遂與同車。車至雙城堡。翼熊因要鼎。欲下車吸新鮮空氣。不料火車因時已到。即開行。翼熊與麗卿女士。健步追之。麗卿女士謂懼有胡匪。翼熊即將袋中手槍持在手中。」不意麗卿女士摔倒雪坑中。翼熊因持麗卿女士在手中。遂亦與同跌。手中之槍走火。麗卿女士受傷。翼熊因懼人命關係。將手槍拋棄雪中。不知其處所。於是暫躲廁所。天將明。翼熊至站。即被路警拘留。所供是實。葉翼熊押十一月二十四日」

女同澤風潮（續見上）

東海日報 七月五日出版

【烟台】東海日報。自創辦以來。規模計劃甚爲宏大。頭二月除一切不計外。定爲五千元。原定七月一日出版。只因規模太大。未能如期完成一切。不得已改期五日。屆時准能出版。於前二日即招待參觀者。各處懸有當地名人所贈匾額。琳瑯滿目。美不勝收。印刷處。編輯處設置分外得法。見者莫不首肯。足見內中人材濟濟也。只因閱覽讀報者太多。各欲先覩爲快。電詢走問者不計其數。乃在各報特登廣告。並沿街張貼佈告。俾衆周知云。」

學生夏令會 正式開幕

【烟台】全省學生夏令會。原定於六月廿九日開會。嗣因天氣陰雨。各代表到濰縣後。因道路泥濘汽車停駛。各代表不得已。乃改道青島。由青島搭大連來烟。於七月一號。已有多數代表來此。遂定於七月一日下午四時宣告開會。因天氣關係。外埠派來代表。照預定數目約少三分之一。本埠之學生代表。計英文十二人。賁光七人。培眞四人。雖因天公作惡。仍未放晴。然於今下午四時。已正式開歡迎大會。秩序爲益文奏雅樂。賁光詠詩。姜松如滑稽笑談等。此後一切。俱按預定秩序。得以舉行矣。」

當舖恢復營業

【烟台】本埠當舖原來很多。營業也很發達。惟自三年前戰亂時作。各東家深怕遭搶刦之禍。故一律收莊。年來地面太平。無有當舖。業人感覺不便。洋人趁機設立當舖。利息七分。至十二分不等。當部爲裕國便民起見。特招各當商鼓勵復業。日來正式復業者。已有三家。營業亦極發達云。」

暑期校應時產生

【烟台】自各學校放假後。賦閑教員多有謀業外收入者。因而滿街添了些招生廣告。名目衆多。一時難以記憶。科目要以英文補習班最快。範圍規模較大者。獨推青年會附設之暑期英算補習班。簡章上午算術。下午英文。學費八元。選一科者五元云。

脚踏車須領執照

【烟台】本埠脚踏車。向來是無紀律。究有多少輛。誰也不知道。因而麻煩也特別多起來。丟失車子。以及破壞交通規則時有所聞。公安局爲治安起見。下會有車者。須到局登記。發給執照。否則取締禁止通行。暫定登記費。爲大洋六元。有車者。已多有領取者矣。」

沐浴有傷風化

【牛莊】近來天氣炎熱。每當午時。輒有三五成群之野男子。在東大橋左近河內沐浴。一有婦女經過。該等醜態百出。輕薄之狀實難寓目。想彼處爲牛海必經之孔道。行人如鯽。常此以往有傷風化。望負地方責者。盍其禁諸。

大車騾子被刧

【牛莊】南關住戶張國慶（回教）昨晨遣其車夫王振邦赴海城拉送葦席數捆。行經距縣十五里三台子村東。突來步匪一持手槍恫嚇。將裡套騾子卸去。乘之遠颺云。

窮農偏遇騙子手

萍水相逢叵測難防 當頭一棒財物具空

【牛莊】邑西七台子。有王發者。年將花甲。業農。日前荷鋤來城。勞工糊口。由宿於北關。永福泉胡同。林飯店。遇有八里舖。吳廷英者（四九）亦農人也。雖萍水相逢。相談投契。吳云明晨早起。兄弟二人。不必上市。我友住於小姐廟。可往該處傭工。旣不能少賺錢。而又奔波之苦。王信不疑。三十日早三時許。出城北往。行甫里餘。吳云時間尙早。暫坐少憩。王從其言。席地而坐。吳云你腰中所有多少錢。拿給我花。王未及回答。竟當頭一棒。即時昏倒於地。口中流血。任其搜括。計劃去奉票七張。棉襖一件。迨王某蘇醒。吳已遠逝無踪矣。

商會淘汰商團

【牛莊】本城商務會。每半月必開常務會一次。討論應興應革事宜。昨月之一日。午前八時。又招集各商代表開會。由賈會長建議。當此青紗帳起。胡匪蠢動之際。若不嚴加防範。誠恐宵小乘隙。乃將所設之商團。凡有嗜好者。一律革除。另補年力精壯者。以免臨事有悞云。」

維持奉票 不准任意抑價

【牛莊】本城商務會會長。賈樹忱。近鑑於錢法毛荒。影響市面實非淺鮮。乃于日昨（二十九日）招集常務委員。張祿軒。樂書閣。楊蔭溪。李惠廷。王榮五等。開會討論。誠恐不肖之徒。從中蠱惑。以逞其投機事業。倘不設法維持。則益發滋深。故現洋價格。仍照（六十元）法價行使。如有破格抬高。故違不遵者。一經查出。或被人舉發。定行究辦。決不姑寬。除派警妥爲調查外。併轉知各商、一體週知云。」

潮水猛如虎 絲網多被蕩去

鴻泰損失一千五百元

【貔子窩】管內梁家屯。鴻泰網業人所當長者云吉德。經營網事有年。頗獲厚利。竟設兇網兩盤。夥計亦甚衆。往年營業堪佳。而今春得漁參參。營業蕭條，不但未得盈餘。就是耗費等項亦屬維艱。不料火上加油。於月之一日。天氣突變。風雨交加 潮水雖猛。波浪飛空。海網未收。」竟被潮水蕩去絲網五十二塊。被風捽浪擊破碎者。尙難勝計，共損失約計小洋一千五百圓之多。當已報告警署尋覓。警署現已派員各處搜查未知能否找回。尙難預料云。」

市民空巷往觀 防空演習

【貔子窩】本市地方偏僻。對於防空一事少見少聞。日前警署派員至管內貔子河橋附近。修飛機場以備防空演習。現已修竣。定於月之三日午後防空來演。一般市民空巷往觀。此番空前絕後防空大練習。於貔市實現云。」

連日暴雨大作 商民驚慌不安

【皮子窩】城子疃自開埠以來。受水之害已達數次。考其原因。地處附近碧流河之故。每至夏季。雨水連綿。碧流河下頭水湧不開。就易氾濫。一般商家受此災害甚屬不淺。故每逢天雨大作。懷驚膽怯。恐再發生。近幾日天陰未晴。大雨頻降。一般商家。日防水害。故甚至夜不能寢。日不安心。可見水火之猛烈。實

設局騙財 一女已經三聘

【雙城】本邑東大街路南住戶趙某（姑隱其名）素無正幹。雖有田產。早已耗盡。膝下二子均以游手好閑。現於早年買一養女乳名小了。現年二九。早成破瓜。趙某現因日子衰敗。專仰該女賣淫騙財以度生活。將該女一聘三家。均以罷刀。初次許配城南正藍頭屯劉姓爲妻。彩禮錢十二萬吊。錢款交足。擇日迎娶。而趙某罷女不令上轎。劉某係農人未敢强迫。一切之損失只認倒霉而已。罷婚後。將該女又許給保安第二馬隊王隊長爲妾。身價同前。王隊長將欵交齊。而趙又不發人。三次又將該女許給城東正白屯孫某爲繼室。身價照例。」而孫某典地賣柏。將欵措齊如數交完。至期迎娶又不發人。」查該女許婚三次。爲冰人者、皆趙某之義子莫仲三一人。與伊乾參同流合污。指女設局騙財餘中取利。查該女珠胎早結。於三月間產已分娩。現在該女仍到處賣淫爲生。而趙某以該女爲搖錢樹。到處指女騙財。有管理之責者。加以取締以保人道。而維風俗云。」

公民控告村長

【營口】縣屬四分局。轄黃家甸有村長顧福田武斷鄉曲。漁肉村民。經公民舉代表董世忱。魏少宸等十餘人。列具事實。訴於縣政府。究如何解決。容後再續云。」

安海艦大戰胡匪

綏遼艦亦協助攻擊 匪勢不支方始遠颺

【營口】漁業保護局。昨接盤山縣分局電。有大幫胡匪六七十人。伏於葦叢之中。時出行搶危害地方。分局於該處相距咫尺請派艦保護等情。該局當即飭安海炮艦。前往鎭攝。該匪等毫不畏懼。竟敢對該艦取敵對行爲。該艦迫不得已。始開小砲轟擊。時綏遼艦亦游弋沿海。聞警助擊。匪始遠颺。該艦昨已回營口。胡匪如此橫行。實爲地方隱憂云。」

通宵達旦 練軍設卡防匪

【營口】當此青紗將起。到處胡匪猖獗。而營口西隅臨海。地方遼濶。蒹葭叢果々。容易潛藏匪人。近來又有一種。宣傳有匪向鴨子王爲難。勿論眞僞。必須嚴防。練軍營李營長。爲防患未然計。故連日在溝西一帶。分設數卡晝夜防堵。惟日來連日陰雨。兵士站立暴雨之下。竟而通宵達旦。市民雖然受苦。其勞苦…爲可嘉云。」

野戲場之形形色色

【扶餘】本邑南門外關帝廟前。自演野戲以來。城內城外之男婦老幼。莫不摩肩接踵爭先往觀。因之各種投機營業。隨之勃興。茲爲擧醒眉目。以饗閱者計。分類陳列於後。以助讀者閱報之雅興也。」

人山人海　自開演以來。城內商民均休假五日。前往觀劇。因之遊人遠增大有山陰道上人滿之患。且鄉間男婦老幼。多有數年未聆戲曲者今聞城內演此不化錢之野戲。莫不駕車乘馬蜂擁進城。」旅館客棧營業。因之發達不少。亦一時之偏財也。」

賭博營業　有某紙烟店經理。異想天開。預備汽槍一隻。將紙烟陳列案上。如能三槍將紙烟打倒。則該烟即歸其所有。且例外贈送一盒。但須先出錢十五吊。否則莫可問津也。」

冰糕暢銷　冰糕一物。甘涼可口。當此炎々長夏。暑氣蒸人之時。購而食之頓覺涼爽。故一般市民。趨之若鶩。因之冰糕攤販。人爲擁擠。賣冰糕者。大有應接不暇之勢。每日獲利多者數千吊。投機營業。以之爲最。」

曲線畢露　開演之二日。適爲關帝出巡之日。下午三時。天忽陰霾。少頃。大雨傾盆。降落如注。一般婦女身着薄紗旗袍。莫不曲線畢露。羞做怩怩態。令人難堪。可謂關帝做衆。故降此無情雨也。可發一噱。其他。」

奇事異聞　層出不窮。本報篇幅有限。讀者時間可貴。不願做閑散預聞。以勞費腦筋也。容再訪報。」

教局結清經費

【扶餘】本邑教育局。對於各校六月份經費。現已由財務處領到。今已通知各校。前往結清。查各校均行造具清冊。呈送查核。二俟無錯。即行發放。本縣教育經費。此後或不致再生困難云。」

卒業生各校實習

【扶餘】本邑縣立中學校第二班學生。今已肄業三年期滿。遂依照教育局之通令。分組赴城內各小學校實地練習藉收教授經驗。以免充任教員有誤青年。現分四組。共三十二人。赴縣立第十一十二等校實習。不日實習完竣。即行舉行畢業式云。」

縣中學生演劇 歡送畢業同窗

【扶餘】本邑縣立中學校第三四班學生。鑒於二班同學業已修學期滿。惜別情殷。留連無策。祇好歡送同學。以表徵賞。今假該校大禮堂。除演說祝詞外。並演新劇二幕。以助餘興。記者曾一臨參觀。有蒼蠅博士一劇。演得精彩獨到。頗能描寫社會現狀。各演員均有所長。誠珠聯璧合也。」

中學行畢業禮

【開原】縣立中學校。第十一兩級學生。業已修業期滿將各門功課考試完竣。於本日七月一日午前十一句鐘。行畢業典禮。屆時觀禮者。有各機關領袖。教育長官等。

會欵强半侵吞

【克山】適聞花界會。瑞介臣談。該會前百戶長王中吉。任事六年之久。花界共花江錢六六百萬吊。如何消費。並未公佈。無賬目可查。其中强半被其侵吞云。」

特設愛克斯光診治疑難雜症　各科診療　入院隨意　病室完備　大連市奥町岩愛町角　陳英普愛醫院　電話七六九七・八一五一番

泰東介紹欄
爲登廣告者各位便利計特設五行及十行此二種廣告欄取價極廉如利用左列欄登者希速來接談
◎五行欄 五號字作十三行字　刊費 一次一元 四次二元 七次三元
◎十行欄 五號字作十三行字　刊費 一次二元 四次四元 七次六元
●求職廣告半價 ●姓名在社者加三成 ●不出名者
如刊者到 廣告部 電話八〇九三番

獅子 牌氣水製造 品質優良　大連市常盤町電四八七三　大連製冰會社

電線 電纜、銅、黃銅鉛、油漆、瓦尼斯、拉克、汽車膠皮帶、電氣機械、製皮帶管　古川電氣工業大連販賣所

華客 歡迎、吃、喝、隨意娛樂、華人茶房招待　大連大山通 電三一一七一　遼東旅館

均質牛乳 奶油 奶皮　滿洲牧場　電話六一三四番

硝子 食卓用器、本硬質 全燈用替子、汽車、電車用硝子 化粧品 各種容器類製造　南滿硝子會社 大連

鐵類 丸角平鐵、軟鉄板 汽罐板、同鋼板、同薄板 浪板、洗鐵、亞鉛平板 同鐵線各種販賣　大連佐渡町 進和商會

膠皮 鞋、孝行鞋、美利堅、運動鞋、各貨大減價 膠皮腿卡、膠皮細線　大連連鎖街 電長途〇二五　大連洋行

火災 保險、海上、運送、汽車保險　大連常盤橋電話二二〇七二　大連火災海上保險株式會社

雜件

招租 茲有武藏町六番地樓房一處共計四十間如有全租或分租一半者均可請至敷島町十番地益順公內積餘堂面議可也　林積餘堂謹啓

氣短 全身麻痺 包治 靈藥一星期見効　近江町三七　白馬號

醫生藥種

牛奶 奶油 奶皮 牛奶粉　大連牛乳株式會社　電話四五三七番

黃金 蜂大宗蜜蜂出售附屬品類俱全　林養蜂場普蘭店代理店　義盛泰

蜜蜂 敝場出售蜜蜂 來値創立紀念 特別減價 養蜂器具書籍 附設免費傳習部 徵求代理店 蜂技師接洽處 借電話九二八二　大連泰山養蜂場

麻袋 混合保管用藍扛、洋灰、砂糖包用各種麻袋　大滿洲製麻株式會社

機械 類、電氣器具一般 金屬、機械油、探礦 油化學肥料、米、麥、麵粉 雜貨、鞋襪　三菱商事會社大連支店

良藥 啓者本藥房設立有年專售東西洋藥品自製良丹銷運各省馳名遠近亞代理名廠精製各種良藥醫療器械俱全賜顧者認明牛首商標庶不致悞　營口義興成醫記藥行

電園之北京料理 大連電氣遊園 電話八七一〇　登瀛閣

本報哈爾濱設立分社
啓者茲委李傑臣爲哈爾濱分社長當地各界如有訂閱本報及刊登廣告者均請就近與該君接洽可也此佈

本報皮口分社易人啓事
啓者本報皮口分社長滕梅君因有他就現已告辭遺缺由七月一日起已另委任善庭接充嗣後該地各界如有刊登廣告及訂閱報章者均請向任君接洽爲荷此佈

聲明脫離關係
日安道年赤啓事家兄赤安道 年赤前在長春頭道溝開設巴利貨商號鄙人亦在長春頭道溝開設滿洲 公司均在長春日本警察署註冊有案分居各業早已脫離關係嗣後若與各界及親友商號有交往情事概與鄙人無涉特此登報聲明
長春頭道溝 滿洲汽車公司經理 日安道年赤啓

周公安局長 大事搜查毒窟
烟館嗎啡海洛英等破獲多起 售毒物者均聞風逃匿

熊岳 七月一號。熊岳公安代理周局長。爲整頓地方公安計。率帶警兵多名大施搜查。平素著名之私烟嗎啡白面窟。均皆實行檢舉。當日在城內任萬章家。入宅搜查。毫無所得。任某堅不承認有賣烟情事。周局長查無烟具。當將本人任某。帶局調驗。有無烟癖以資核辦。隨又在北門裡。張克安之店。發聚棧內。爲藍平馬隊警兵。因買谷草衝突。在局呈控正在調查之際。正遇店內。有五人。以牌九賭食取樂。被周代理局長撞遇。認爲博賭。即時綁帶警局。如何罰辦尙無所聞。一二兩日。聞所獲之烟犯。海洛英。嗎啡犯等有范二發子。錢萬有。王某。張小五子任萬章等。尙在搜查之際。一般黑白兩界。癮君子。聞風影避。素日開燈供客。白面黑窰。皆閉門不納。免戰牌已竟高懸云。

城墻塌墜二丈 居民咸存畏心

熊岳 城北門內。西入北城墻根。有行人道路一條寬約丈餘。即爲居民房舍有回回馬德場。對過城墻。墻頂早已皸裂。被風雨摧折。墻上之大塊灰石。早有搖搖欲落之勢。危險萬分。突於月前二十八日午前。砰然一聲。響如陣雷。山城墻墜落二丈餘長之灰石一塊。墜振屋瓦近鄰驚駭萬狀。幸其時。無行人經過。稍將馬某之房。擊落瓦片數枚。竟將道路堵塞不通。如是城根底下之房屋居人均有戒心

片刻間 得利千元

熊岳 城內。日前値奉票搗亂。由晨至夕。行情數變。由六十六元。漲至九十元之數。一時人心惶惶。直是穀谷生風。虛實莫測。有住戶孟子春者。（外號二葛子）以奉票價大。有利可圖。遂將大洋票。照每元兌奉小洋票九十元。換出三千餘元。未幾接到遼寧電話。已回至六十元之法價矣。片刻之間。得利千元之數。人情容慮。奉票之信用。實出人意料之外云。

統捐局催收捐稅

熊岳 熊岳統捐分卡。自經改收營業稅以來。每至月底。按戶收欵。按照一百分之二抽收營業稅。小戶買賣。無帘賣錢流水者。均皆估價徵收。以穡公欵云。

長城烟又將出彩

普蘭店 遼寧中國南洋兄弟烟草公司。爲提倡國產長城牌香烟。並報酬主顧起見。特在各處經理處門前。設有彩票。使吸者隨意投遞。昨因事路過田家驛。見福順德復縣經理處門前。設有投票箱一個。繞帖標語。投票者爭先恐後。擁擠不堪據該號經理王向周云。長城牌香烟自預期出彩傳播以來。銷路非常良好。大有供不應求之概。足徵大長城烟品質之良好。及我國同胞提倡國貨之熱心矣。

一封調情書 害了一條命

普蘭店 林家屯會住戶日人岩崎。其妻（二四）貌頗美。有鄰人松中者。常往來其家遂起淫心。一日乘岩崎外出。以情書調之。其妻不但不從。反將其情書。以示其夫。詎料其夫不但不加怒松中。反謂其妻有意慕松中之美。其妻憤而服毒。當即斃命。如岩崎者。可謂不知橫豎矣。

普學教員異動

普蘭店 一。朝陽寺會第一普通學堂。女教員姜香芝因病退職。後任者。爲金縣農業學堂卒業生。于永河君充任。一。姜家堡會第二普通學堂。教員萬與家因病退職。後任者爲大連中華手藝學堂卒業生。白金香君充任云。聞該二君皆有專門相當學識將來教育界更有番一起色云。

陸軍監獄犯人 拍電籲請大赦
衆志成城或可易舉 良機幸逢萬勿失之

黑龍江 遼吉黑熱哈爾濱各省區。縣。監獄署各法院看守所。被監禁及羈押各同胞。各團體。各機關。各報館均鑒。頃接湖南新化等縣監獄署。在監人全體電開。頃上中央黨部。國民政府。請求頒布約法日。舉行大赦呈一件。文曰訓政伊始。百廢維新。凡屬國民。同深鼓舞。況和平統一。奠磐石於苞桑。約法頒垂。羨典章之美備。宏開福利。樂育衆生。伏讀約法第六十八條。國民政府行大赦。特赦。及減刑。復權等因。仰見大典煌々。權有專寄。惟念人民。每以生活之追促。偶犯危機。或乏常識之薰陶。誤干法網。或以睚眦而興大獄。或口語而結深仇。或害罹昆岡。雖區玉石。或殃遭城火。慘及池魚。口以衆而鑠金。案以疑而成鐵。雖奇寃自有昭申之地步。而長途或缺呼訴之資能。可爲寒心。誰與援手。其他自取咎戾陷入刑名。猶有人心。必思回首。奈罪已深而莫贖。過欲改而無從。種々情形殊堪矜憫。欣逢大局統一、約法新頒。正期革面以洗心。宜許蕩瑕而滌穢。伏懇鈞府。頒布赦令。許此後以更新。寬既往而不咎。感激憤發。自齊心以赴法。宗之範圍。見兎亡羊益努力。以補從前之缺失。回頭是岸。誰非民國之良。失足雖嫌卒免。向隅之痛蝸誠籲懇不勝迫切待命之至等語。務望同聲贊助。作一致之請求。或蒙三面網開。回自由之幸福等因。查統一告成。約法垂頒。大典臨邇。舉國騰歡。除做監追隨新化監獄。向中央黨部。國民政府。竭誠籲懇外。務望同聲贊助。即向中央黨部。及國民政府。並省黨部。作一致之請求。衆志成城。或可易舉。良機幸逢。萬勿失之。特電奉達。毋任企盼。黑龍江陸軍監獄在監人全體同叩。

魏某觸雷震死

騰鰲堡 鎮東北。城昂堡村。有魏姓者。（名未詳）年二十四歲。寡母在堂。家道寒微。桌與本村。某姓傭工。而母仰十指。補助家計。年來收入。亦可賴以溫飽。不幸巢于。廢曆五月十日。下地耕犂。于午後一時許。突由東北來烏雲一塊。即至切近。頃刻間狂風大作。雨降傾盆。雷電交加。而魏某合同伴者三人。團聚一簇避雨。驟然霹靂一聲。震動山嶽。將其三人。當時震倒。人事不知。轉瞬雨過天晴。比時蘇醒。而魏某觸雷仰面朝天。毛髮皆焦。已死多時矣。後經人。舁歸家中殮葬考魏生前。並無大惡。性極柔和。鄉人皆知。突遭暴死。遺棄寡母幼妻。聞者酸鼻。咸謂天公無眼。好人遭惡報。多滋不平。概亦前世因歟。

流行病勢可畏

騰鰲堡 近來發現流行病。勢極猖獗。雖由氣候之使然亦人事不慎所致耳。原因感受則同。變症則異。如小兒之猩紅熱。已誌前報。近日大人有患頭痛身重。四肢酸軟。嘔吐。胸悶不飢。腹痛。裡急後重。迫而爲赤白痢者。實不乏人。後有染瘧疾者。尤爲劇烈。（六十九）如保安寺街張姓老嫗。染瘧不過數天。竟於六月二十八日而亡。又西門裡趙姓老婦。亦患是疾。頗亦危險。希望閱者諸君。衣食服物。務檢清潔。生冷瓜菓。尤應注意。而蒼蠅尤爲傳染之媒。亟應設法驅除云。

哄動一時之 朱推事被控案 竟如斯完結耶？
原告方面已得相當代價 被告方面已經調轉依蘭

長春 長春地方法院推事朱廣謙。自被其養女月芬一長春頭道溝大觀樓妓女一養女月霞一長春頭道溝天順班妓女一連次控於長春地方法院及吉林高等法院等情。其間之經過詳情。已連誌於本報。想早爲閱者諸君之所注意矣。惟事擱於今。迄有二月餘。總未見法院當局。秉公傳訊。致惹起市民之紛紛輿論。識者頗爲司法界前途惜也。蓋法院當局以同寅之關係。故而官官相護。孰肯注重人道？況朱推事廣謙之兄朱廣文一龍江首席檢查官。爲乃弟事來長。奔走各方以運動孰肯遠。大洋而不近耶？惟原告月芬月霞。誓死奮鬥。非達到其最後目的不止。致使被告朱推事。雖大洋花了不少。但終難去心中之病。近更受良心之支配輿論之警告。對養女月霞交出其橫領物件賠償銀大洋二百圓一對養女月芬交出其領家字據以脫離關係。事至此亦可謂暫告一小結束矣。吉林高等法院。爲敷衍輿論計。調轉依蘭地方法院（朱之遺缺由該院候補推事王成豐升充）惟朱推事現尙居長春。始終不肯赴依蘭。蓋以調轉依蘭。恰似發配充軍。於自己面子上頗不够臉。況對兩個養女月芬月霞。錢財權利已表示損失。而對各界疏通運動。託人託臉。勞神傷財。又復心覺不甘。蓋因在長春已造成此種罪孽。此等名譽。一旦到依蘭。又恐被當地官民之卑視。衆所不齒。群加反對。致再上天無路入地無門。鬧個出不來進不去。此一生豈不休矣。故現仍加運動。希圖不被調轉。惟聞吉高法院。以成命不可追回。概恐朱推事難達到其目的云。

整頓錢法
△一千二百吊 △兌大洋一元

黑龍江 江錢毛荒。日甚一日。旣影響商業、尤妨害民生。且省庫收入愈見短少。地方警學均難支持。所謂官民交困。胥受其損。聞江省當局根本救濟之策明定官價。無論公私交易。稅捐租賦出納均歸一律。不准稍有抑勒情事。并定七月一日實行。茲將原文照錄如左。案查本省錢法。自俄亂以後。日見毛荒。民生凋敝。歷經設法維持。並忍痛主張不加法價。期洋價或可平穩。計自十九年一月迄今。省庫損失已達一萬圓以上。地方各欵損失難以數計。其官銀號。因維持虧賠。更屬筋疲力盡。日業停歇。商民交困。言念及此。心痛曷極。近以毛荒更甚。金融愈窘。迭據商聯會聲請。核定官價。以免漲落無常。一切事業。均形停頓。並據各縣報告。所屬警學已呈不克支持景象。軍政各費。亦復積有未發。實非忍痛一時之所可濟事。應另定辦法。俾資挽救。復查遼寧所發奉洋、曾與江省同樣毛荒、自定官價以後。市面立見平穩。自應急起行仿效按現在市行。每大洋一元。定爲官價一千二百吊。無論交易納租。以及一切捐稅餉項。暨呼海。齊克兩路運貨費。統照官價一律收用。庶商民亦可安心交易。不致仍前惶恐。自茲以後。倘有故意低昂。或投機搗把形事。不分官民以紊亂前法從嚴治罪。如有銀市地方。亦尅日勒令停市。統限七月一日實行。仰於電到之日。通飭所屬。並公佈周知。至從前法價。亦即於七月一日完全取銷。概照現價理管案關錢法要政。民生至計。迭經本省政府委員會議。詳細研討。非同表決。各該廳處銀行號。縣府設治局。務各認眞將事。勿稍違延。是爲至要。仍將辦理情形。隨時報查省政府溱印。

召開區村長會議
提議十項遵期進行

海城 縣公安一分局長朱德瑞。歷任以來對於整頓警政負責心重。前爲召集一區所屬九村々長。假一分局開討論會議等因。已載前報於（三日）各該村々長等。相繼到會。由朱分局長提議十項（一）爲催解前發與公安隊官槍之價限十日掃數繳淸（一）爲調查遠近村落人口。教育促進。土地分配。限一月內調查淸楚。（一）爲建修鄉道。趕速進行。限五日報竣。（一）爲調查醫生（中西醫均在此例）暨業成績。及其開設地點。年歲姓名。均須詳細塡表具報。（一）爲調查一區界內。有無荒山限期三日。造册送局。（一）爲搜查隊組織。及概況與成立日期。（一）爲縣政府七月十五日。召開行政會議各村須呈送議案。以資決議。（一）爲同澤學校。新設博物館各村須代征集名勝古蹟。以期民衆之觀覽。（一）爲定購定價二元四角之東北年鑑書。書價二元四角亟宜解繳。（一）爲各村請領之會賬。每册四角。速爲解繳。以上各提案。已分別通知各該村。尅日依法進行云。

嚴查反動刊物

海城 縣教育局奉教育廳通令。案奉內政部咨開。爲查禁各種反動刊物。雖經三令五申。惟恐有萬密一疏。反動份子。際時煽動。特飭各局。嚴行查禁。茲將違禁名錄。分別誌下。現代青年共產主義者。聯盟反動傳單。護黨救國旬刊。群衆日報。群衆畫報等。已由該局通令。嚴行查禁云。

縣長視察各區

海城 縣府主席孫斗南。爲關心民瘼。造福地方計。擬於時値青紗障起。誠恐各鄉防務不週。故於（三日）親率馬警三十名。出巡各區視查各村鄉團設施情形。暨民間之狀況。首途先抵九區。由該區另往別區。依次勘查。至於行旌旋返。約於旬數日外。而行歸途云。

暑假規定一律

海城 縣教育局奉遼寧教育廳令。爲暑假學期。業已規定一律。由七月十五日放假。八月十四日開學。除由規定期日外。不得早放暑假晚開課程。現已由該局。轉飭各屬學校。一體遵照云。

辛主席因公晉省

海城 縣商會主席辛子香。爲晉省參加聯合會。討論新稅辦法。於今早五點十三分去瀋矣。

郵局接收航郵

安東 本埠郵局消息。國府爲振興交通。便利消息起見。特通令本埠郵務局接收各界航空郵件。凡有南京。上海。漢口等處之信件欲求迅速者。均可照航郵接收。據平信一件。除貼有四分郵票外。另加航郵費一角五分即可由本埠郵局。轉寄他處航空降落地點現聞該局。已開始接收航空郵件云。

電燈廠支付欠欵

安東 本埠東坎子。市立電燈廠。所用之機器。全部係購自美商愼昌洋行。除當時分期付還外。尙欠八萬元之數。當已規定分六期付還之期。七月一日。爲第一次。付還之期。現聞上海該行。已派行員美人來安。寓市內該行之代理店內。現已與趙廠長接洽。昨經趙廠長。向商會商安。由東邊實業銀行支付云。

大連 新昌號綢緞莊每日廉價廣告

本號向應現代潮流運售寰球貨物無不選置上品銳意求新値茲新春已及時運到鮮艷衣料時髦服裝諸所畢集輝麗堂煌以應社會仕女之需求定價低廉劃一不二惠我諸君倘望倍前賜顧爲幸

西崗平和街三十番地 電話 門市部 三八四七 批發部 長四九〇四番

眼科專門 大連市岩代町轉角 三根醫院 電話六四一〇番

SANATOGEN The True Tonic-Food

補腦强身之唯一妙品

散拿吐瑾

腦系有病。影響全身。肝旺—胃呆—失眠—疲乏。諸患叢生。補救之法。祗有速服散拿吐瑾延年益壽粉。此乃補腦强身之妙品。粉內含有燐質。服後滿佈全身腦系。能使細胞生生不息。强健活潑。身體因而健康。病不能犯。婦女服之。得益尤多。如在胎前產後常服散拿吐瑾。則可母强兒肥。功效之大。非普通補品所可望其項背。各大藥房均有出售

柏林華發大藥行監製

中國總經理 德商 美最時洋行

新納喜汽車

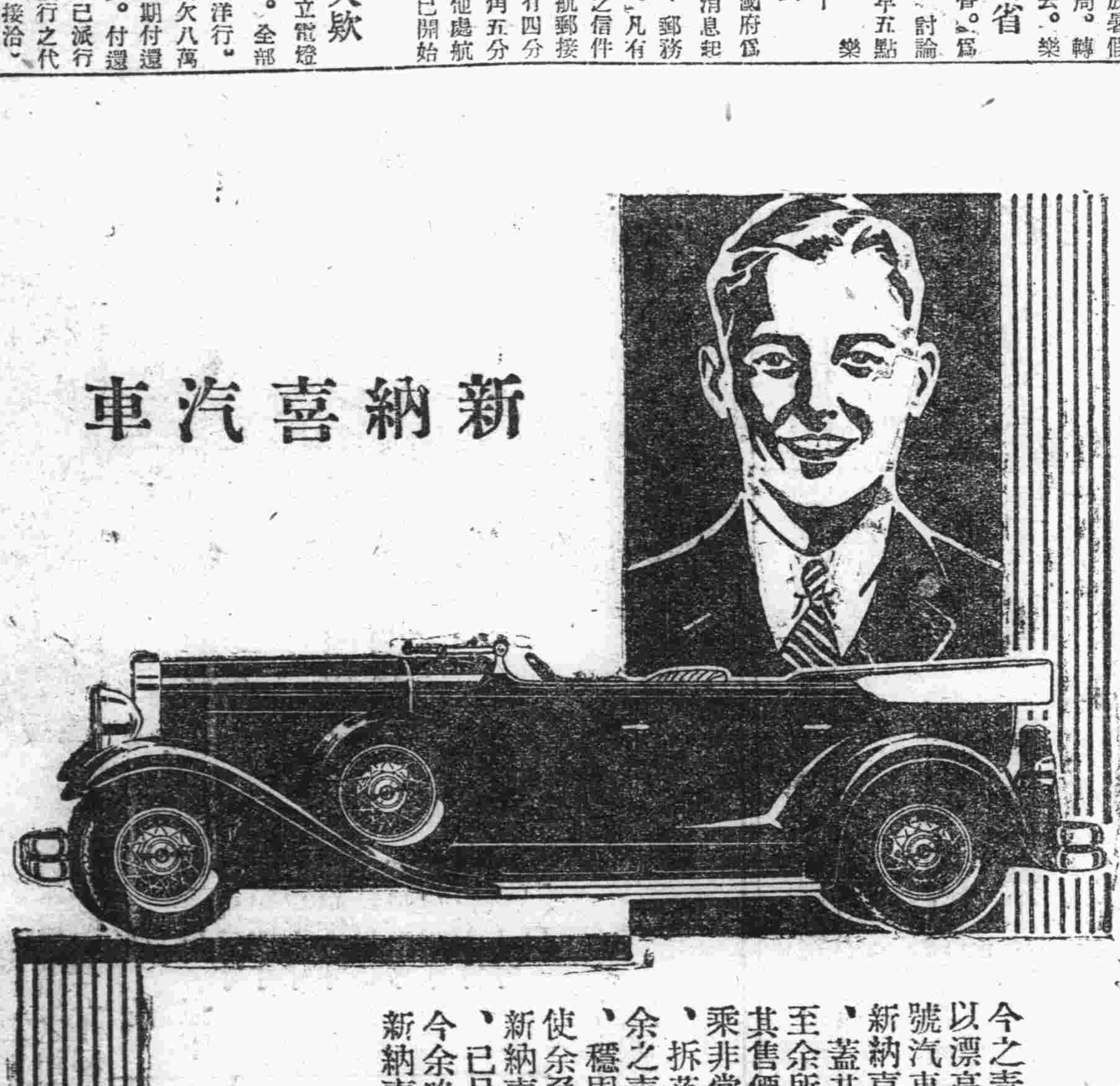

青年之言

今之青年、無不希望自置一輛汽車、且必以漂亮精美者爲貴、余若欲購一價貴之大號汽車、爲父母者、決不應允、今余得此新納喜六十八號之六汽缸篷車、異常滿足、蓋其在小六缸汽車中、實最爲一優著者至余所以選此篷車者、不無緣由、第一因其售價低廉、第二該車雄壯優秀、第三駛乘非常舒適、此外新納喜篷車之活絡風擋、拆落時平坦無限、視線所至、毫無阻隔、余之喜愛此車、視若良伴、蓋其親近懇切、穩固可靠、加以速度迅疾、動作靈妙、使余免去無數危險、最難得者新納喜之費用、極其簡省、余之每月所入、已足維持、今余略事積蓄、他日自置一輛富麗大號之新納喜汽車、不難見諸事實矣、

大連總經理 泰東洋行 山縣通十八號 電話 六三四七號 四〇九四番

(73-2720)

新納喜 NASH

現代藥化學之威力
治皮膚病特效藥
天恩水

有四大特長 靈驗無比

一、殺菌作用 能殺除在皮膚病寄生之菌虫可立止疼癢之痛苦、

二、消毒作用 能分散消滅皮膚病之毒素、使其不致攻入內部、

三、收斂作用 能使患處逐日見癒、迅速收斂、效驗神奇、

四、潤澤作用 能使皮膚粗糙者、嫩細光潤、

天恩水有以上四大效能、故一經塗抹、並不覺何等刺戟疼痛、皮膚病立即見癒、精神爽快、身體健康、

◉主治效能
乾癬、濕癬、疥癬、爛瘡、痒瘡、禿瘡、水結子、面皰、雀斑、凍傷、火傷、白頂瘡、水泡疹、金錢癬、牛皮癬、粉刺汗疹、口瘡、耳瘡、頭瘡、蚤蚊臭虫等之刺傷、刮臉割傷、等一切皮膚各病

●天恩水藥價 日金 三角、五角、一元、二元

各名埠、均有代售處、請逕向各該地藥房指名購買爲盼、或直接函知東京藥院、並將藥價、及郵費一角二分寄下、當即將藥品交郵寄上、不致有誤、

天恩水總發售處
日本東京芝區田村町六七番地 東京藥院本行 電話(芝)一八七四番 郵局滙欵東京六〇一〇〇番
日本大阪天王寺區石ケ辻町 東京藥院分行 電話(南)一二四六番 郵局滙欵大阪五〇八一八番

東三省官銀總號廣告

開設年月 前清光緒三十一年十一月
資本 二千萬元
業務要目 各項存欵放欵匯兌及普通銀行一切營業并代理金省庫
總分號所在地 總號設在遼寧省城大北門裡
各分號所在地遼寧省城西華門、小西關、瀋陽日站、營口、安東、大連、鐵嶺、孫家台、公主嶺、山城子、通遼、新民、遼陽、西豐、昌圖、遼源、四平街、八面城、洮南、通化、海城、蓋平、新立屯、法庫、遼中、東豐、西安、海龍、復縣、莊河、鳳城、岫岩、寬甸、本溪、撫順、郭家店、范家屯、綏中、興城、錦西、義縣、北鎮、彰武、盤山、台安、桓仁、臨江、輝南、柳河、康平、綏中、長白、開通、雙山、開原、田莊台、洮安、清原○吉林省城、哈爾濱、長春、延吉、寧安、一面坡、雙城○黑龍江省城、黑河、綏化、安達、呼蘭○上海○天津○北平○山海關、昌黎、共計分號七十八處
總號貨棧地點 大西關倉庫
總分號營業時間 每年一二三四九十十一十二月份每日上午九時開辦下午三時止辦 五六七八月份每日上午十時開辦下午三時止辦
有無線電報掛號 總號一三五〇
電話 總號總辦會辦辦公室中一八〇二 總務股中二八四七 日二三〇八 經理辦公室中二六七 營業股中二九九六 日三五九〇 出納股中二七六六 庶務組中二七八一 傳達室中二八六一

上海大戲院
新設電話二二五四七
國曆七月二日起正式公映
聯華公司第一次紀念出品
故都春夢
美術第一大家孫瑜氏導演
阮玲玉林楚楚雨大女士主演
內有梅蘭芳表演虞姬舞劍
此片劇情專寫家庭顛沛官場黑幕纏綿曲折離合悲歡無一不妙欲飽眼福請駕早臨
下期預告 ▲黃府霸王演 三集火燒平陽城▼

世界大戲院
西崗
自陽曆七月四號起連映五天
前集
主演 銀幕艷史 胡蝶
明星公司全體職員大演合作
張石川 鄭正秋 均登銀幕
下期接演後集

久保田寫眞製版所
寫眞銅版與凸版凹版
大連市武藏町六六
電話八六三一番

頭痛牙痛 一星牌頭痛藥
摘治百般頭痛一切牙痛不論男女老幼以及婦女行經之頭痛牙痛等症有服三分鐘止痛之特效百發百中每袋洋三角〔購必認明一星牌以免冒效〕

脚氣癬瘡 一星牌脚氣頑癬水
主治脚縫潮濕脚氣破爛流水痛癢難忍及週身癬瘡或小兒爛頭胎毒黃水瘡濕疥等百發百中每瓶三角▲惟冒牌甚多必須認明〔一星牌脚氣頑癬水〕庶免受愚

德國 育與賓 固本片
此片採自植物提其精液經消毒滅菌手續加珍貴藥料配製成片藥質純淨專治先天虧損腎部失能精竭陽萎夢遺早洩老年精衰少年早婚房事無力滑精不堅見色即洩服此片精力充足返老還童靈效無比顧者認明〔德國怡克學大藥廠育興賓固本片〕每盒大洋二元

一星牌拔毛藥
男女兩腿子毛髮低胸手毛等三分鐘化淨百發百中每盒大洋一角△函購均加郵力△函內付款須用掛號信否則失落不負責△總經售處○奉天日站平康里洪興茂○哈爾濱泰來仁○長春頭道溝○大連西崗九一番地花記西棧藥房○山海關泰皇島會友書局○洮南縣吉興大藥房

三環牌胰子

中元暑中之贈品

酬答時節屢蒙賜顧用
茲深謝本年尙乞照常
惠購

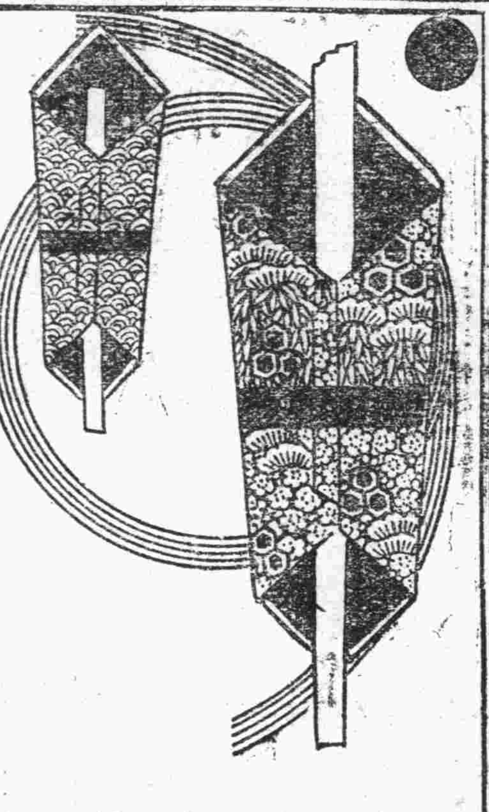

◎三環牌胰子經濟的大盒有三個一盒半打一盒者一打一盒者之三種故於酬答上則有以上各種用送禮用紙已經包妥者

◎ミツワ石鹼本舖 東京丸見屋商店
東京市下谷區二長町 營業所
電話下谷(83)一一〇一—一一〇五
振替東京七一〇・電略號 ○ミヤ

三環胰子到處均有格外從廉萬一於附近之店舖賣完時望向本舖直接示知

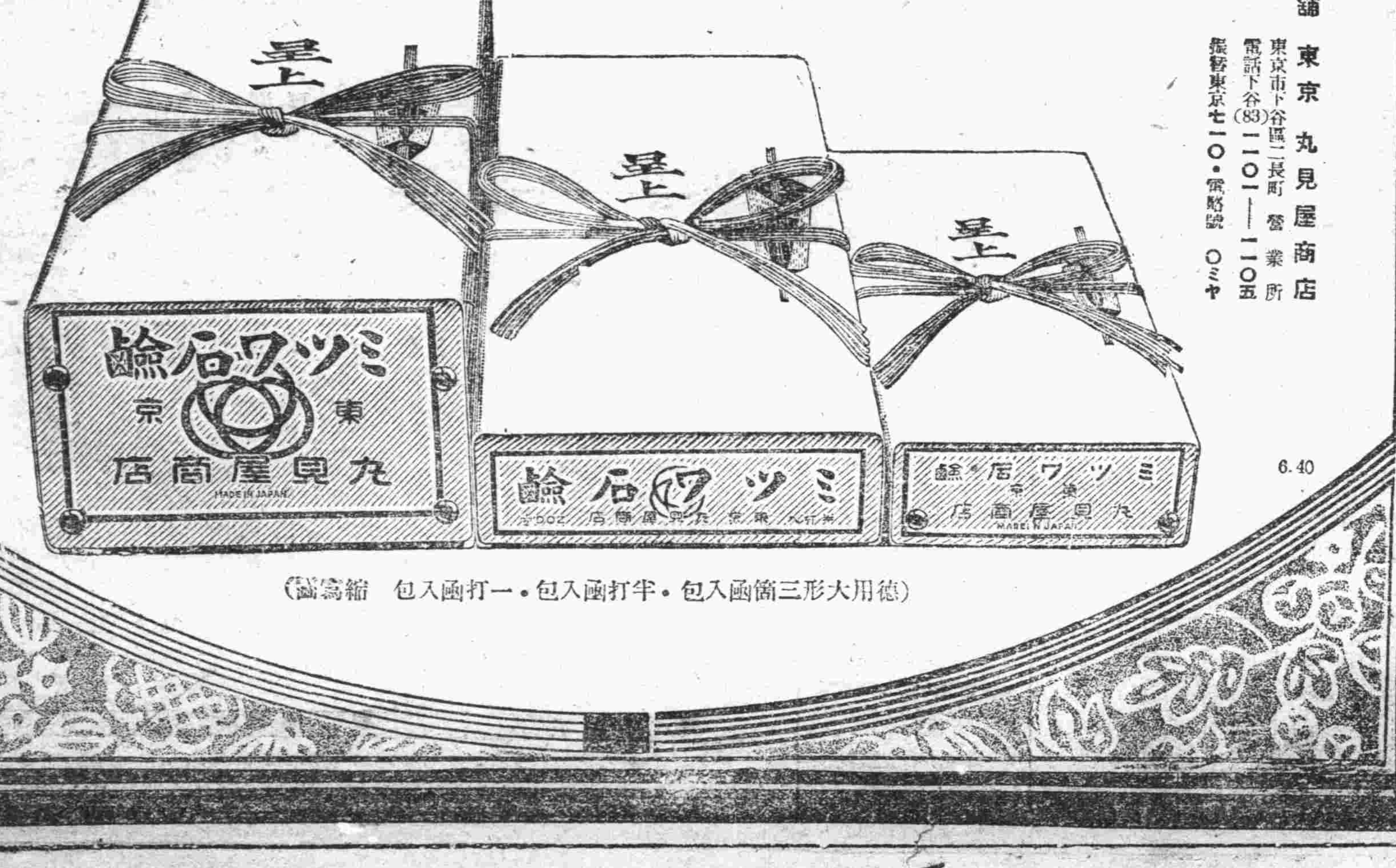

(德用大形三箇函入包・半打函入包・一打函入包 縮寫圖)

6.40

學生夏衣大賤賣(照年例垣之)

白木屋裁縫之洋服品質比優良之他家材料迥然不同洗於耐久力亦然洗濯雖及五十回以上决不破損

如由北地訂購兩件以上其郵費關稅等由敝店担負

身長	白木屋別織 小倉夏服
三尺以下	金一圓五十錢
三尺二寸	金一圓六十錢
三尺四寸	金一圓七十錢
三尺六寸	金一圓八十錢
三尺八寸	金一圓九十錢
四尺	金二圓
四尺二寸	金二圓十錢
四尺四寸	金二圓二十錢
四尺六寸	金二圓三十錢
四尺八寸	金二圓四十錢
五尺	金二圓五十錢

混象皮合三料 防水套子：金四圓　金四圓二十五錢　金四圓五十錢　金四圓七十五錢　金五圓　金五圓五十錢　金六圓　金六圓五十錢

普通 防水布套子：金二圓五十錢　金二圓七十錢　金二圓八十五錢　金三圓　金三圓三十錢　金三圓六十錢　金三圓九十錢

品質自詡 親切丁寧 薄利克己 個人經營

大連浪速町三丁目
白木屋洋服店
電話代表番號五一七五番
振替口座大連五四〇番
信函請寫明 大連白木屋洋服店
打電請寫明(ダイレンシロキヤ)

防空演習第一日

壯烈有如實戰

高等飛行與實彈射擊

觀衆皆握汗於手

大連市防空演習。已於昨日開始矣。參加演習之平壤飛行第六聯隊之偵察機四架。途中曾冒豪雨。于三日午後四時二十五分安抵周水子飛行場。又在新義州着陸以待險惡天氣恢復之戰鬥機六架。亦於昨四日早由新義州出發。昨日午前九時全部飛抵周水子飛行場。電信隊。迄三日晚亦將電話電信線。架設竣事。時屆正午。消防隊與在鄉軍人團分乘載重自動車與電車。集合星浦。滿電公司並開臨時星浦行之電車。以載各校學生及一般市民之參觀者。星浦海岸。乃呈盛沓之象。又其先各機關之防衛準備。已一律完竣。未演習之先。防空演習統監部。已臨時遷於星浦大和旅館。以便指揮監督是等演習。

午後二時統監部。接到敵方飛乃命己方飛機三架邀擊之逐出機。遂近往金州方面。而敵方機三架。擬襲大連尙進之報。周水子飛行場飛出。徵擊滅敵飛機。乃力避己方飛機。一氣向大連上空突入。已方機則跟踪退之。遂翺翔于星浦上空。演出低空飛行以機關銃猛射。空中大戰。斯時也。殺氣瀰天。其情景極悽愴，觀衆殆皆屏聲息氣。靜觀厮殺以上乃高等飛行也、繼之施行實彈射擊。首由十糎高射砲。發射標的彈，假想因空中爆炸之烟。可阻敵方飛機之來襲。乃以十糎高射砲二等機關銃一架，實彈射擊。又由飛機之機關銃實彈射擊，乃在水族館前面海上置以浮標。依此浮標實彈射擊。轟震霄滿幾如身在戰場。夜間由八時五十分。施行燈火管制。惟因係最初之試行。市民多未徹底了解。是以未獲美滿成績。再飛機之夜間飛行。有照空燈之放射。軍隊及在鄉軍人團之警備。極其嚴事。全市殆有戰時氣象。」

防空演習寫眞

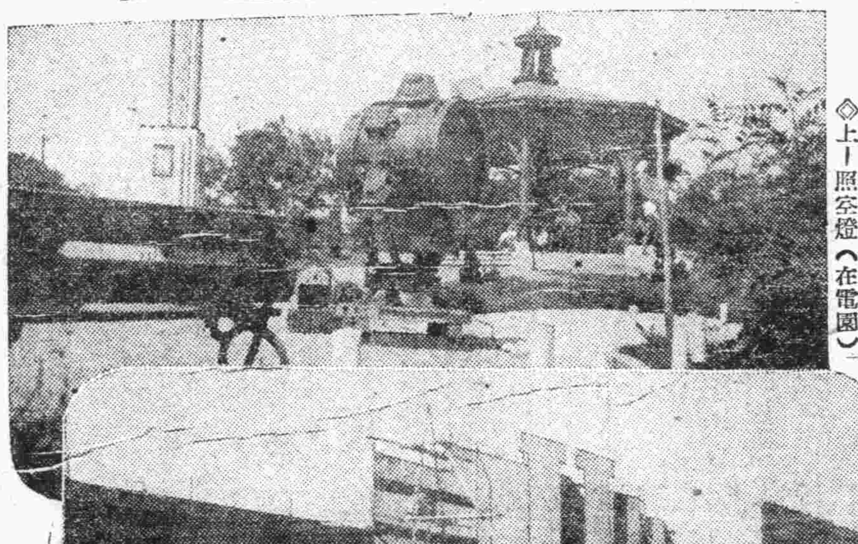

◇上｜照空燈（在電園）

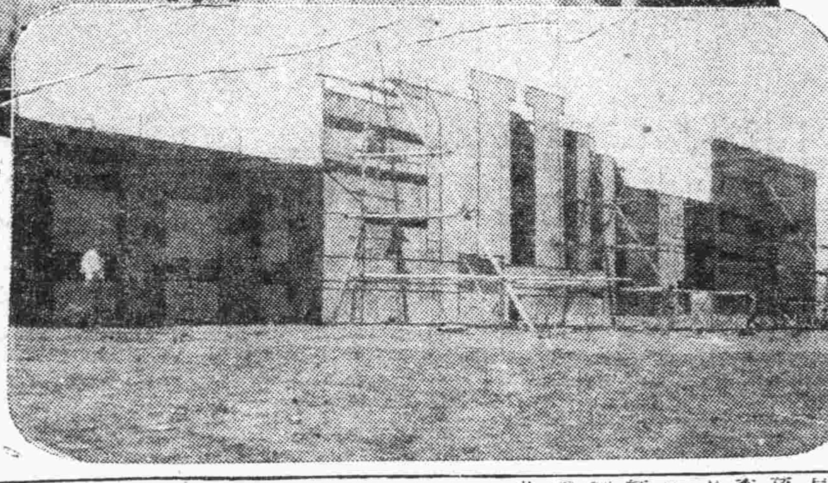

◇下｜模擬都市

遼寧東北航空隊

昨來連參觀防空

一行十五人下榻南方旅社

李祥麟談此行目的

遼寧東北航空隊。爲參觀此次日本防空演習。由該隊參謀長陳劍文率領隊長陳鴻匯部附孫琰。姚東煥。王宜亭。班長李祥麟。姜興成。班附張子興、航空教官盛季英等八人。又東北兵工廠々長王彭宋。及技師華人洪公余。鄭向榮。日技師松坂善兵衛。砲廠々長王國香。火具廠々長徐紹卿。一行共十五人。於三日晚八時乘南滿急行車到連。下榻須磨町南方大旅社。本報記者昨日特往訪問。時該參觀人員正將出發。見記者至。當由班長李祥麟接談。記者詢以此行任務。李君作簡單之談話如左。

敝隊同人等。此次專爲參觀日本防空演習而來。參觀之目的有二。（一）參觀防空之成績。（二）參觀技術之表演。以備將來東北空軍演習時之參考。兵工廠方面亦爲考究日機構造之技術。及射擊上之實力起見。故亦由王廠長及日技師等。同行來連參觀。敝隊昨晚已先與關東軍要塞司令部接洽。商妥參觀辦法。今明並分赴星個浦各地參觀防空之設備。預定六日該防空演習完竣後即回瀋。惟該演習如因天雨或他故延期時。則敝隊行期亦將順延云云。

李君談至此。復轉詢記者此次防空宣傳辦法。當經記者按連日報載者一二答復。隨與辭而出。

望雲畫展兩日之盛況

蒞場參觀每日達千人

琳瑯滿壁俱歎爲觀止

青年藝術家趙望雲君。應滿洲文化會都甲文雄氏之約。由瀋來連展覽個人作品。茲已如期於三四兩日開覽於滿鐵社員俱樂部。參觀者每日達千餘人。由此可窺知趙君藝術已久爲中外人士所深崇仰。開覽之日。記者蒞場參觀。滿壁琳瑯。無美不臻。蒞場觀衆。以日人方面最多。莫不交口贊羨。歎爲觀止。同時並購去不少。國人方面參觀者。爲數甚鮮。東北人士對藝術觀念之冷淡。於此殊堪痛心。展覽完畢後。趙君爲期藝術之大衆化起見。更擬與其他文化機關接洽。續行展覽數日云。」

本日演習之日程

本夜燈火管制隨時舉行

市民應靜聽警報

警報至息滅燈火

本日乃正式防空演習之日。總合市民胥于緊張之空氣中。以待之。全市乃更有戰雲彌滿之象。茲將本日演習之日程誌之如次。

上午十時頃早苗小學校之南方，曾一度舉行預備演習。其演習項目如下。」

空中戰技　數架飛機演習各種巧妙冒險之戰術。」

烟幕遮蔽　敵方飛機來襲之警報傳出後即以烟幕（烟幕者乃燃一種藥使之生烟上昇如雲則地面一切悉可遮蔽矣。將模擬都市乃其一帶。悉予遮蔽。則敵方飛機自失炸擊之目標。烟幕張佈。頃刻之間。即遍佈四方。光景極其可觀。」

都市炸擊　模擬都市。已建設於芙蓉町。各種設施。亦均完備。（請參觀寫眞）以炸飛機則向之投擲炸彈。以炸毀之。同時即起大火。並壯烈逓爲可觀。

消防演習　模擬都市。既起大火。同時消防隊亦大肆活動。在飛機擲彈如雨下之中。以決死的努力。從事消火。藉使飛機擲彈之災害。不致擴大。」

自下午二時。全市對于飛機空襲。一律防備警戒。恰有如戰場之觀。故市民亦應與軍部及其他關係方面協力。俾演習目的之得達成萬不可阻礙之行動。再高射炮機關銃設置之場所及其他屬于軍部機密之場所。應在軍部指定之場所觀覽萬不可擅入止步之區域。演習之項目。爲空襲空戰鬥高射炮及高射機關銃之對空防禦。軍艦之對空戰鬥。陸軍警備隊在鄉軍人團消防隊之警備及防護。夜間之演習。尤以電氣遊園之照空燈軍艦之探海燈之光芒四射。最足引起市民之興趣。但市民之不可稍疏忽者。即灯火管制是也。昨夜曾經施行。但成績殊不佳。今夜應特予注意。以舉徹底的效果。故望市民自第一警報。及第二警報傳出後。應各靜聽警報。即須從事準備。即須完全將燈火息滅。在第三警報未傳出前萬不可使灯火復明。今夜燈火管制。舉行二次。且每次皆隨時舉行。非如昨夜之有定時。故市民更須注意警報。勿得疏忽僨事。」

第一次自午後九時至十時之間。隨時舉行一次。息燈時間七分鐘。

第二次自午後十時至十二時。舉行一次。時間十五分鐘。

天津南開學生

一行今晨抵連

下榻於中華青年會館

明日去旅參觀海口

天津南開中學校旅行團。一行十餘人。預定搭今晨八時半。入港之天潮丸來連。並聞抵連後預定下榻於浪速町中華青年會館。在連遊覽一日。翌日即搭南滿車直接去旅。即登停泊於旅順口中之海圻軍艦參觀海口云。」

因此次之大風雨

北山丸踪跡不明

現在極力從事搜尋中

滿鐵築港事務所所屬之小蒸汽船北山丸（一〇九噸）。船長武德哉氏。甘井子港爲築港運碎岩。向滿鐵公司借用。上月二十四日同朝鮮總督府所有碎岩船龍山丸。自大連向仁川航行。二十六日平安抵仁川。三十日午前七時四十分自仁川發向大連。迴航於航行途中。適遇日前一日之暴風雨。當時避風於大青群島。其後消息杳無。行方不明。築港事務所等因此已向各處以無線電探詢。於仁川同時出發之龍山丸。冒九死一生之險。於前二日午前九時許抵連矣。滿鐵事務所現正積極自各方面從事搜查。」云云。聞北山丸除武田船長此外尚有日人四名華人五名云云。

始守婦道繼而淫蕩

終竟與情人私奔

難測的婦人心

六旬婆母追踪來連尋覓

有現住旅順淺間町二十九號劉義生之妻祁氏。現年三十一歲。於五六年前。祁過門時。德言容恭。頗守婦道。不料年來益長。而淫性益熾。引得狂蜂浪蝶。不絕於門。於今春二月頃。曾接識其鄰近之苦力李某。春風一度。情投意合。海誓山盟。願偕白首。果於上月三十日午後一時許。祁氏與李某携五齡之幼兒一併潛逃矣。有傳隱伏於連埠者。故其年逾六旬之婆母。日前特遠道來連。向小崗子警察署遞搜查願書懇爲搜查云。

人心澆薄

收賬欵三十三元

忽心變私逃

商主人對用人不得不愼

世風日下。人心澆漓。盜難叢生。騙詐層出。詐欺也。盜也。殊無日不見諸報端。山東掖縣孫哥庄之任乘瑞者。現年二十六歲。充櫃夥於西崗街百五十五號劉殿全處。日前二日劉某遣其至市中收小賣賬碼。任某一日間共收小洋三十三元三角。不料將欵收到手中。良心驟變。忽起携欵潛逃之心。黃昏後任某尙未返櫃。劉某懷念不置。旋遣人至欠欵家探詢。均言欵已被任某領去。某氏即回櫃向劉報告。是時劉已知任必携欵潛逃矣。當向警署報告懇爲搜查云。

美獨立紀日

駐連美領事館

昨日舉行祝禮

昨四日爲美國獨立紀日。連濱美領館特舉行祝賀禮。中外人士往賀者甚夥云。」

少年習於放蕩

私領乃父存欵而逃

傳說逃到大連千里遣人來尋

茲有李愛孝者。原籍山東濟南府章邱縣白部堆庄人。現年十七歲。於上月十六日。愛孝到青島中魯銀行。私以其父之名義。將其父在該行所存之欵中。冒領鈔票三千元携之而逃。愛孝自家一去不歸。數日後。其父念兒心切四出尋找。一日至中魯銀行。言及兒失踪之事。該行當以數日前曾來。領鈔二千相告。李某聞言大驚。無我圖章。他人何得任意領取存欵。向該行質問。該行遂將愛孝當日領欵之收據持出。果屬李某之圖章。李默然無對快快而去。適聞愛孝有潛逃來連之說。故其父現已遣人來連尋覓。聞寄居於西崗街百七十三號王照義處云。

秋瑾有女

留美習航空

已學成歸國

【上海二日電】秋瑾女黃桂芬。留美習航空。爲我國女飛行家第一人。一日由美學成返滬。黃女士告記者。「不久擬赴歐。往法意各國。繼續研究」。

三井　商華

友誼聯歡賽

今日在大連運動場

兩雄相遇有驚人之表演

久負盛名之三井足球隊。日前約妥名震連埠之商華足球隊。訂於本日午後一時。在譚家屯中青球場。作一度友誼聯歡比賽。商華隊已往與英人比賽。屢戰屢捷。英名素著。堪稱連濱運動界之錚々者。而三井隊亦係連濱足球界中之有數勁旅。此次兩雄相遇。想屆時必有一番驚心悅目之表演云。

一度轟動連濱

滬兩江隊健將

莊淑玉主演「彩鳳離鴉」喜劇

慰親心勉強結褵同床異夢

莊淑玉善藴其玉何占雄無法可占

上海兩江女體專學校籃球隊。今春東征過連。兩戰兩捷奏凱返滬。而當日該隊巾幗英雄。在連塵戰之盛況。度當印留於千百觀衆之腦際。乃最近該隊健將莊淑玉女士。忽在其梓里（廈門）演出一幕趣劇。茲據本報廈門特約員報告。至爲詳盡。爰將來訊照錄如次。想亦連濱人士所樂覩也。

【廈門二十三日特訊】此間昨發生一幕女體育家離婚喜劇。消息傳出。轟動遐邇。蓋以其內容既趣而。而局內人又係國內著名女之運動家。離婚劇主角爲誰。即今春遠征日本轉道赴大連比賽所向無敵之兩江女子籃球隊隊員莊淑玉女士也。女士生長於廈門。在上海天津北平皆負盛名。」更爲兩江隊中傑出之才。在連濱比賽告捷後載譽凱旋。以六月二十日回廈。此行蓋專爲解決婚姻問題。於是乃有二十二日開動廈門中山路上與在離婚訴訟中之丈夫何占雄拉々扯扯同到警署及公安局之喜劇一幕。當時不數分鐘。鬨傳全市。報紙爭傳。但各報之記載此事。關於事實。不無遺漏之處。茲記精確之調查。」縷記莊女士自與何聯婚起。以至提出離婚止。此中之經過情形。亟錄之以饗閱者。莊淑玉年二十二。老牧師莊垂齊之幼女、基督徒。民十四時。肄業鼓浪嶼教會設之毓德女中。體健而聰穎。其文藝作品與散文。頗清雋可誦。惟其人則新。其家則舊。於是乃造成此一段喜而又悲之劇。何占雄長淑玉三四歲。其父爲南洋華僑。業橡膠於檳榔嶼。占雄入閩南織業學校二年。即廢讀入國民黨。何莊同居鼓嶼內厝澳。何樓上而莊樓下。兩家往來極好。何母與老牧師娘善。民十六淑玉已十八。在校喜運動。已爲籃球隊員。何母羨之。乃提聯姻。占雄

亦極慕

淑玉。第不能得淑玉愛。惟何誠懇。舍淑玉外。能得莊學家歡。老父母尤惬意。乃允婚。訂婚一年中。何宅屢催婚。淑玉則堅拒。且向父母懈除婚約。一時成爲莊家之「家庭革命」父母雖老舊而甚慈祥。且甚愛幼女。老夫婦乃陷於非常之痛苦。在此僵局。諸兄亦勸其母太使老父母爲難久之。淑玉亦感老父母之長期痛苦。遂允婚。淑玉既允婚。學家大喜。讀者且勿以爲淑玉之眞降心以從也。毓德女中者。在廈門以辦理甚善著。以宗教道德訓育女生。管束極嚴。然因其教學之勤。學生於思想界頗有相當之認識。當時學生中

有一黨

其意旨爲「養成獨立自治技能。反抗家庭包辦婚姻。淑玉亦其一。迨莊出閣後。同儕中有嘲笑之者。淑玉在宿舍對衆拍胸謂。「最後還在我。結婚就結婚。何占雄把我怎樣。我要給何占雄摸一下。我不是莊淑玉。」結婚之日（十七年二月十七）何延當時廈門交涉員劉光謙證婚。莊美而健。何則極瘦。貌不揚。有病態。賀客莫不有「彩鳳隨鴉」之感。其有知二人學識亦不相埒者。益爲感慨。莊宅之允婚也。以婚後淑玉繼續求學。毓德畢業、且升大學爲條件。何母一絕對舊式之老太太也。過門後。當然婆太太之架子出。第一步阻止讀書。淑玉乃於一年畢業之三年級廢學。復責操作、量鹽計米。徵閨

新婚夕

何母於室外諷語。意謂「那樣掉皮」（指其在家反抗）。今宵究與吾兒同房成婚。據何後宜言。始終夫婦有名無實。「和衣而臥。不使稍加親近」。則何固未達最後目的。」莊亦守得最後防線也。婚後四月」何以六月十七日赴南洋雪蘭莪。淑玉與何既絕無愛情可言」。與其母更成敵對。在此情形下。欲何踐言。供其求學亦不可能。於是與其同學中之同志者謀。盡貨其衣飾。得資不告何母。亦不告母家。由郵局遞一函何母。一函致其家父母。一函致何占雄。謂此去求學而未告以何往。九月七日搭滬輪走上海。迨得家傳聞。追之。輪已出口多時矣。到上海。即入兩江學校。携資不多。焉能久持。其苦可知。淑玉之出走也。其家諱莫如深。蓋在舊社會中一女子而背夫姑背父母出走。說來總不好聽。久之。滬上歸來有知者。爲言淑玉肄業兩江。並道其困頓之苦。老夫婦究覺舐犢情深。至此且曉其此行並無不端。深憐今日之孤。」

客異鄉

乃先函淑玉。並稍寄資濟其困。淑玉始復函。道其先後之苦衷。並深切表示其與何根本不能結合。莊父母知淑玉所在。亦以告何家。何自南洋亦致函淑玉。道其熱烈戀愛之忱。淑玉復函。則極淡泊。稱以「占雄先生」而囑其稱以「女士」勿「吾愛」又久之。何知不能回莊心。十八年自南洋歸。乃履行其夫權。促莊家速女歸。莊父母則以有約婚後須繼續學成。必學成始歸。何以索人不得。律師高維康以莊父母藉婚詐財。莊淑玉捲逃控於思明法院刑庭。並請求離婚。莊父母亦延律師吳兆麟辯論。庭訊時。吳兆麟以既經結婚。有証婚人。有賀客。有何之請東。結婚之禮成。家長之責任已盡。則不能指爲藉婚詐財。何謂夫婦有名無實。無論是否事實。女兒既入夫家。此後爲丈夫責任。不能再責之女子家長。辯論結果。何敗訴。何乃改向民庭提出離婚。要

求賠償

惟莊因故不能即時出庭。經向法院迭次聲明當事人不能出庭理由。（一）莊被選運動員。參與全國運動。（二）領隊參與全國童子軍檢閱。（三）兩江球隊北上赴天津北平比賽。（四）兩江球隊赴日本比賽。均爲學校及社會服務之故。不能出庭。最近吳再向法院聲明。日本返後。暑假必歸廈出庭。莊此次歸廈。即爲事解決離婚而來。以念日乘芝錦鵬輪抵廈。念二日莊偕其兄介壽渡廈。即爲訪吳兆麟律師商洽庭應訊。於是乃演出中山路上之喜劇一幕。淑玉偕兄在島美碼頭登陸。行至中山路陶園路酒家前。遇何占雄。何即前執其臂。呼警請拘捕。一時拉拉扯扯。圍觀者如潮。莊

頗鎭靜

謂何。「有事慢慢說。不必如是拉扯」。何始釋手。其實莊自專門體育歸來。體格益美健。何則年來病態益深。已瘦骨不盈一握。使莊而用武者。固可一擊而倒何也。警察聞聲至。始排衆帶五人（並莊兄）出至警三署隨觀者仍如潮。「以莊之體健。一時遂鬨傳「中山路拿着男扮女裝」到署略訊。至晚十時保出。莊在警署語往訪記者。「余於前日返廈。即係爲解决此事而來。余與何勉強成婚。不過欲求慰暮年父母。婚姻本須自由。與何無愛情之可言。何既首先提出離婚。余亦無意，合則留。不合則離。固

爽快事

」云云。至何則見新聞記者至。即自懷出其預先草就之書面談話。投各記者。似其中山路之一扭。早有準備。存心丟莊之臉也。聞何在民庭要求之撫慰金額爲一千元。較前叙價錢已跌之不少矣。莊則以何之一扭。及散布誹謗文字。出於蓄意。公然侮辱。將再提起刑事反訴。一場官司將打爲兩場官司也。」

草帽　八扣
西德泰　電話六四五九

商品券
中元節送禮必需
送者便利 受者欣悅 之連鎖商店共通商品券
商品券於酬應上、誠爲便利、因之市上極所流行者也、需用時、可任選所好之品、受者無任歡迎、當永感贈者之厚意、網羅連鎖商店街二百餘店、故其商品應有盡有、且因大批躉來、價値極其克己、勿論多寡請試購用、便知吾言之不謬也、
此項商品劵即在連鎖商店街各商店均出售
大連連鎖商店

鉛石印　洋式帳簿製造　印
書籍、帳簿、信箋、傳單、諸表、及目錄等類、股票、支票、貨物棧單、文憑、地圖、商品劵、仿單等類、裝釘優美堅牢無比、技術既精巧價値亦低廉名片印刷詳明且迅速
大連市大山通
小林又七支店
電話 代表六一六一番 六一六三番

經濟

州內之落花生 生產與輸出
佔州內生產輸出額十分之四 二百五十萬石值金八百萬圓

落花生爲關東州土產物之大宗、土質適於栽培氣候亦甚合宜、具如上諸地理的天然之好條件、是以逐年發展、前途未可限量、最近於關東州及其附近諸地所產之落花生總量約二百五十萬石（內小粒者二十萬石）、重量約十萬噸、若將其皮剝去以落花生仁計算則約有七萬噸、總價值金八百萬圓以上、約佔州內生產輸出總額之十分之四、以此等情形觀之、則不可不謂重要矣、又有落花生同業組合者、所以檢查其品質之如何、而獎勵之使斯業向上促其發達地、當初惟於普蘭店一地有組合之設、自去歲以來、於貔子窩金州等地亦漸有組合之設置矣、

關東州內所產者品質優良、即在日本與歐洲、亦皆博得良洋若再加實行檢查選擇大加改良、則歐州方面尤必歡迎帶皮花生、民國十九年度（自十八年十月至十九年九月之一年間）、向歐洲輸出者僅八千餘噸、自入二十年度以來、最近五個月間（自十九年十月至本年二月）、輸出已有一萬七千噸、已有前年度之二倍矣、十九年度大連落花生輸出總數八萬九百三噸、金額總計八百六十七萬一千圓對方地點別與輸出數及金額如左

▽帶殼

	數量（噸）	金額（千圓）
日本	七、五八二	七二二
歐洲	八、二八四	六七七
美國	二、一六四	一七二
南洋	六五	四
中國	二、二五五	二二三
朝鮮	三四	二
合計	二〇、三八四	一、八〇二

▽仁

	數量	金額
日本	一、五九三	一八八
歐洲	一八、一〇七	一、九〇五
美國	一〇、八六二	二〇〇
南洋	九	一
中國	三六、九六六	四、五七三
朝鮮	二	一
合計	六〇、五一九	六、八六九

落花生運到大連者、在民十九年度有七十八萬一千七百六十一噸、州內所產者、佔其十分之九、（單位啓羅噸）

滿鐵線州外	二、七五〇	四%
金福線	二四、〇九九	三〇%
滿鐵線州內	四七、七一四	六〇%
帆船運者	四四四	一%
輪船運者	二、九四三	四%
其他	六八三	一%
合計	七八、七六一	100%

而於普蘭店、貔子窩金州等三處之組合所檢查花生之成績、總數百萬袋、各組合之檢查成績如左

	帶殼	仁
普蘭店	四四、三三四	二七四、〇一七
貔子窩	一〇九、一三九	八四、二六五
金州	三一、〇六八	五八、六六三
合計	一八四、四五一	四一六、九一五

北滿存貨 六十六萬 —三千餘噸—

北滿各鐵道主要車站所存穀六萬一千四百三十噸、小麥總計萬二千四百七十噸、而哈爾濱管區之小麥存貨、五類、四月上旬八十六萬二千三百三十七噸、至六月中旬出廻二十萬噸之呼海路、現在殆無存貨主要車站存貨、總數減六十六萬四千噸、較諸上旬約減六萬噸、下旬河豆出動甚盛、以現狀觀之將有激減之形勢、主要車站存貨如左（單位噸）

泰安鎮	二九、六一〇
拉哈	三、〇六〇
齊々哈爾	五、八四六
富拉爾基	二、六九一
昂々溪	三二、二九八
小蒿子	一二二、三二六
安達	一〇一、五七一
滿溝	三六、四六〇
哈管區	四二、八二二
東部線	六六〇
南部線	九九〇
合計	六六三、六八三

資本二十萬元之長城麵粉公司（續）
用新民台安遼中等縣之小麥製成麵粉挽回利權

安設各項機器之技師、亦由亞美公司派來、妥當得法、非當有經驗者曷克臻此、現在生產力、晝夜開工、可出粉七百餘袋、在瀋陽方面、日銷二百餘袋、其餘則推銷本鎮及黑山八道壕錦縣營口北鎮等縣至於小麥來源多購自新民盤山、及三關內芦台開平、其約數本地麥用三分之二、關內所產者用三分之一、

製粉程序

將小麥由口投入、由電力輪送器輸送於吸鐵淨麥、草籽、打麥、洗麥等機、然後送入存麥箱中、閱六時、使水分放散乾燥、再送於刷麥機中、至此麥已純潔、即入第一磨中、經過第一次平方篩、篩成第一號粉其餘者皆爲麥心皮分、再入第二三磨、復經平方篩々成頭號粉、最後餘品成分較次、即由第四磨中製成三號粉、從小麥以至成粉悉藉機器運轉、不賴人力、精巧絕倫、而粉色及成分白淨細潔、實較洋面超出倍蓰、該項磨粉機、爲德國最新式出品、消費少而出品多、管理尤稱簡便、該公司每月經常費用共祇一千四百元計薪水五百元、繕費百五十元、（每人五元共卅人）地皮租六十元零六角六分、保火險費九十元、電燈卅元、電話六元、雜費四百四十八元三角四分、北鎮分銷處火食及雜費十五元、遼寧分銷處火食及雜費百元、全月收入則爲七萬五千元、（未完）

紐約市場呈活況 美法協定成立

【紐約三日發電】美國務次官查斯爾氏、關於債案問題之成美法協定、預期於本日中成立、因是由華盛頓接得該項報道之當地各市場、遂將前日之美法交涉不安定之空氣、一掃蕩盡、而際此美國獨立紀念日將屆之際、買方益呈活況、各股均向之上進、但現尚有待諸債案之具體的進展、而後出動者亦復不少云

胡佛主張緩付戰債之研究　彬　（續）

一九五一—五二	一．二四八．五	四四一．一	二二．八	一二四．七	三一．一	一〇〇．〇	八．一	一五．一	一五．二	〇．六	七六．一	二．二四三．二
一九五二—五三	一．二四八．三	四四一．四	二七三．六	一二四．七	三一．一	一〇〇．〇	八．一	一五．一	一五．二	〇．六	七六．〇	二．二四六．二
一九五三—五四	一．二六八．二	四四六．六	二七八．五	一二四．七	三一．一	一〇〇．一	八．一	一五．一	一五．二	〇．六	七六．一	二．二三二．二
一九五四—五五	一．二四八．一	四五三．六	二八一．三	一二四．七	三一．一	一〇〇．七	八．一	一五．一	一五．二	〇．六	七六．一	二．二六四．六
一九五五—五六	一．二四八．二	四四四．二	二八五．四	一二四．七	三一．一	一〇一．三	八．一	一五．一	一五．二	〇．六	七六．一	二．二五九．八
一九五六—五七	一．二四八．一	四三四．七	二八九．〇	一二四．九	三一．一	一〇一．二	八．一	一五．一	一五．二	〇．六	七六．一	二．二五四．二
一九五七—五八	一．二七八．六	四〇七．三	二九二．六	一二四．九	三一．一	一〇二．二	八．一	一五．一	一五．二	〇．六	七六．一	二．二六一．八
一九五八—五九	一．三〇三．八	四一〇．二	二九六．七	一二四．八	三一．一	一〇三．一	八．一	一五．一	一五．二	〇．六	七六．一	二．二九三．八
一九五九—六〇	一．二七八．四	四〇八．三	二九九．八	一二四．八	三一．一	一〇三．二	八．一	一五．一	一五．二	〇．六	七六．一	二．二七〇．六
一九六〇—六一	一．二七八．三	四〇六．一	三一〇．八	一二四．七	三一．一	一〇四．五	八．一	一五．一	一五．二	〇．六	七六．一	二．二八〇．五
一九六一—六二	一．二七八．二	四一三．〇	三二一．五	一二四．五	三一．一	一〇五．九	八．一	一五．一	一五．二	〇．六	七六．一	二．二九八．二
一九六二—六三	一．二七八．一	四〇〇．五	三三四．八	一二四．八	三一．一	一〇五．九	八．一	一五．一	一六．二	〇．六	七六．一	二．二九〇．二
一九六三—六四	一．二七八．〇	四一〇．一	三二七．八	一二四．六	三一．一	一〇六．〇	八．一	一五．一	一五．二	〇．六	七六．一	二．四〇二．六
一九六四—六五	一．二七七．九	四〇六．三	三三一．〇	一二四．九	三一．一	一〇六．一	八．一	一五．一	一五．二	〇．六	七六．一	二．四〇三．一
一九六五—六六	一．二九九．五	四一〇．六	三二四．〇	一二四．五	三一．一	一〇六．〇	八．一	一五．一	一五．二	〇．六	七六．一	二．四二八．八
A. V. 一九二九—六五	一．〇四六．五	四〇九．〇	二二三．七	一二五．五	三〇．一	八四．〇	七．〇	一三．二	一三．二	〇．五	六六．一	一．九八八．八

附表（二）一九六六年以後應納賠欵分配表

	法國	英國	意國	比國	羅馬尼亞	南斯拉夫	希臘	葡萄牙	日本	波蘭	美國	總額
一九六六—六七	七九四．二	三九七．二	二九〇．一	五三．一	三一．七	三三．七	九．七	八．二	…	…	四〇．八	一．六〇七．七
一九六七—六八	七九四．一	四〇六．七	二九五．一	五六．八	三六．八	三三．七	九．七	八．二	…	…	四〇．八	一．六〇六．八
一九六八—六九	七九〇．九	四四九．四	三〇二．三	五三．〇	三九．八	三三．七	九．七	八．二	…	…	四〇．八	[illegible]
一九六九—七〇	七八〇．七	三九五．七	三〇九．三	五三．一	四三．九	三三．七	九．七	八．二	…	…	四〇．八	[illegible]
一九七〇—七一	七六七．五	三八一．二	三一七．六	五三．二	四三．九	三三．七	九．七	八．二	…	…	四〇．八	[illegible]
一九七一—七二	七六七．三	三八一．八	三二七．七	五三．八	四三．九	三三．七	九．七	八．二	…	…	四〇．八	[illegible]
一九七二—七三	七六七．一	三八六．一	三三三．〇	五三．八	四三．九	三三．七	九．七	八．二	…	…	四〇．八	[illegible]
一九七三—七四	七六六．九	三八五．四	三三六．三	五八．二	四三．九	三三．六	九．七	八．二	…	…	四〇．八	[illegible]
一九七四—七五	七六六．八	三八四．一	三四〇．五	五三．八	四三．九	三三．六	九．七	八．二	…	…	四〇．八	[illegible]
一九七五—七六	七六六．七	三八六．四	三四四．六	五三．二	四三．九	三三．六	九．七	八．二	…	…	四〇．八	[illegible]

（未完）

市況電報（七月四日行市）

◎大條與匯兌

倫敦大條	十三辨士四分三
又期	十三辨士四分三
紐約大條	二十九仙四分三
孟買大條	四十四盧比六分三
英美匯兌	四元八十六仙三分三
美日匯兌	四十九元八分三
中美匯兌	三十三元八分一
新切股票	一二四元二分一
神戶日美匯兌	四十九元八分三
又日英匯兌	二先令〇辨士八分三

◎上海外匯

	賣	買
日匯	一五一兩四分一	一五〇兩四分一
英匯	一先令四辨士十八分一	一先令四辨士十四分
美匯	三十三元二六分二	三十二元三六分五

▲匯豐銀行掛牌　日匯 一五一兩〇分〇　英匯 一先令四辨士八分一　美匯 三十二元八分五

◎上海標金　昨日收盤　今晨放盤　今晨收盤（數字 [illegible]）

◎美棉　現貨　七月　十月　十二月　一月　三月　五月（數字 [illegible]）

◎大阪綿紗（前場收盤）　十月限　十一月限　十二月限（數字 [illegible]）

◎大阪綿紗（前場收盤）　七月限　八月限　九月限（數字 [illegible]）

◎大阪綿花　◎奉天奉票　◎奉天大洋　◎開原大洋　◎哈爾濱大洋　◎安東鎮平銀　◎神戶豆餅　◎營口大洋（現市　近期　遠期；數字 [illegible]）

◎開原大豆　◎開原高粱　◎哈爾濱大豆　◎哈爾濱小麥　◎長春大豆　◎長春高粱　◎四平街大豆　◎四平街高粱　◎公主嶺大豆　◎公主嶺高粱　◎奉天大豆　◎奉天高粱　◎橫濱生絲（七月限　八月限　九月限；數字 [illegible]）

◎大阪綿紗現貨　龍軍雙白鶯扇福　G人童治島面助（數字 [illegible]）

商品市場

麻袋（堅勢）產地情報綠籃扛各跌八分之一、匯水跌四分之一、銀塊漲十六分之三、本埠鈔票漲八九角、當市因本埠存貨減少故近期底堅遠期平穩、商狀云現貨二二、五　當限二二、〇八　月限二、一五　九月限二一、一　十月限二〇、八　十一月限二〇、五

綿絲布（昂騰）美棉漲三十至三十五磅、音印棉平穩銀塊漲一點材料良好加之股票續騰大阪三品當限漲一圓中限漲一圓三角至一圓五角遠限漲一圓至二圓開行後各限又漲一圓至二圓呈續騰之勢遠觀人氣雖堅當地內高價之關係新買付方面甚爲躊躇而新賣付亦恐其回頭受損而中止故前場僅有小付訂回云

大連商況

鈔　時間　金換鈔　鈔換洋　金換洋（數字 [illegible]）

月限	約定價	數量
十月限	一四〇、九〇	五

◎大豆　◎豆餅　◎豆油　◎高粱（限期　開行　最高　最低　散行　所成數；數字 [illegible]）

大阪商船定期輪船

○開往門司神戶大阪（前十時）　哈爾濱丸 七月七日　香港丸 七月十三日　貝加爾丸 入渠中　烏拉爾丸 七月十日　亞米利加丸 七月十六日
○開往上海福州基隆高雄（後三）　盛京丸 七月五日　福建丸 七月十一日
○開往紐約（經由神戶四日市橫濱）（不載船客）　長沙丸 七月十七日　東海丸 七月十九日
○歐洲行經由上海香港（不寄載）　漢南丸　巴里丸 七月八日
○開往天津濰江法界碼頭　武昌丸 七月八日　貴州丸 七月八日　河南丸 七月五日
○開往橫濱　貴州丸 七月十日　河南丸 七月五日　武昌丸 七月十三日

大阪商船大連支店（上午十時 宇品寄港）代表電話四一三七番

日本國際觀光局
◎乘船切符發賣所　大連伊勢町觀光局 電五五五四　大山通出張所 電七〇三四　觀光局沙河口出張所
◎船票發賣所　營口觀光局 電一五〇六　奉天觀光局 電二三七〇　長春觀光局 電二四八　哈爾濱觀光局 電四七八八
◎專屬貨客經理店　大連市山縣通二一一

國際運輸株式會社
大連支店 電話三五一一　同販房 電話六三八〇番
專辦大阪商船貨客事務 電話四一三七番
凡關船車聯絡運輸之貨物由左揭各支店發行貨物引換證　奉天、營口、安東、沙河鎮、鐵嶺、開原、四平街、洮南、鄭家屯、通遼、長春、泰來、哈爾濱、安達、滿溝、昂昂溪、一面坡、龍井村、局子街、天津、青島、上海、浦鹽、釜山、京城、平壤、大連、仁川、新義州、會寧、清津、東京、神戶、基隆、高雄

日清汽船定期行輪

○開往青島上海　泰山丸　唐山丸 七月五日
經理處　大阪商船株式會社大連支店

阿波共同汽船行輪

○開往鎮南浦仁川安東縣（正午）　長山丸 七月八日
○開往芝罘威海衛青島（后七時）　第十六共同丸 七月六日
○開往芝罘威海衛仁川　第廿一共同丸 七月九日
○開往芝罘　第卅六共同丸 七月七日
第十八共同丸 七月五日下午六時
本社經理代辦仁川安東鎮南浦營口朝鮮各種運轉一切事務
阿波共同汽船會社　大連市山縣通電話六八一一　六〇〇一

惠通行輪船行輪

○開往芝罘威海仁川　利通號 七月十一日
○開往安東（下午四時）　經緯號 七月六日
○開往芝罘（下午六時）　順通號 七月六日
○開往門司宇品今治尾道　國丸 六日
惠通行　電話三八五一　六一一八番

近海郵船定期行輪

○開往長崎神戶大阪橫濱　相模丸 七月十二日
○開往橫濱　勝浦丸 七月六日　玄武丸 七月廿一日　淡路丸 七月廿六日
○開往天津　淡路丸 七月五日　玄武丸 七月十四日　相模丸 七月十九日
○開往基隆高雄　岩手丸 七月十九日 不載客

朝鮮郵船大連行輪

○開往芝罘新義州鎮南浦仁川（下午七時）　京畿丸 七月五日
○開往青島仁川（下午四時）　合寧丸 七月九日
○開往仁川長崎鹿兒島　平安丸 七月十二日
以上各船內及其改行天氣等宜時　大連市山縣通他事

日本郵船大連出張所　電話三七三九　八四四六　六七一二番
以郵船氣船民社船客業務代理近海郵船株式會社大連代理店朝鮮郵船株式會社大連代理店　日本本船出張所代表貨物辦理事宜大連市監部通

威連輪船公司出帆

○開往威海衛　敦賀丸 七月六日
大連敷島町六番地　丸二商會　電話四二六四番　五八八八番

大連汽船定期航輪

○開往青島上海（上午十一時）　長春丸 七月七日　大連丸 七月十日　奉天丸 七月十二日
○開往天津（大沽碇岸）　天潮丸 七月六日前十時　濟通丸 七月九日后一時　天潮丸 七月十一日后三時
○開往登州府龍口石虎嘴　龍平丸 七月八日
○開往名古屋　永安丸 七月十一日　東興丸 七月七日
○開往香港廣東　河北丸 七月七日　山西丸 七月九日
○開往安東　濟通丸 七月二十七日后六
○開往門司神戶大阪　長順丸 七月十一日（營口出帆）
○開往營口　長順丸 七月八日
○開往名古屋橫濱　家古丸 七月五日
旅客取扱處 丸一張房 電話五八八八　四二六四番
大連汽船株式會社　長電話四一八五番

永利公司　大連敷島町六番地　專營貨客經理店　電話七二七五　七八六八番

政記輪船便輪

○開往汕頭香港廣東　泰利號 七月八日
○開往安東　春利號 七月八日
○開往上海汕頭香港廣東　中華號 七月八日
○開往芝罘（下午五時）　永利號 七月五日
大連監部通三十九番地
歐洲航路專屬荷扱店（大連須磨町六）　澤山兄弟商會　電話長五六六二　四六八二番

啓者敝行在連自設分行以來頗蒙各界惠顧直由美國輸入各種汽車新式轎車載重貨車各種汽車附屬品各種汽車漆油各樣油漆布各色帶花舖桌油布暨汽車橡皮裡帶外帶今爲便利主顧起見特又運至

大種 兩輪自動車 譯英音歐都拜

歐都拜自動車每輛金票由三百九拾五元起至六百五拾元
載重貨物汽車每輛金票由一千九百元起至七千五百元
各種轎式汽車每輛金票由一千三百九拾五元起至四萬圓
各種舊轎車每輛金票由三百元起至九百元

恐未週知特此謹佈
大連市山縣通五七番地　美商 恒信公司啓
電話六五二七
總行、哈爾濱 分行、大連 遼寧 長春 代理處、黑龍江 海拉爾 安達站
大連代理處　西崗新起街四九番地　華祥油類貿易公司電話二三六八二

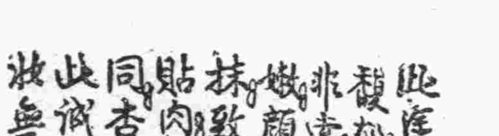

如果病菌大如蜥蜴

如果病菌大如蜥蜴游行身上一見皮膚微有破損立即侵入致痛生膿但遇一種藥膏輕輕一抹登時消滅無形君能毋駭此藥膏之神奇乎雖然病菌之可畏正因其不如是之大祇爲目不能見之微虫而如意膏之成功却因其殺菌之功確有如是之偉大億萬微菌如意膏能殺之於俄頃所以瘡瘍皮病一經其消毒即刻痛止腫消不久生肌告愈矣君如患有皮病或皮傷即搽用清涼舒適奏効神速之如意膏

價目每盒七角六盒三元五角郵費不取

遠東總發行上海江西路四五一號韋廉士醫生藥局各藥房均有出售

如意膏　殺病菌　療皮患

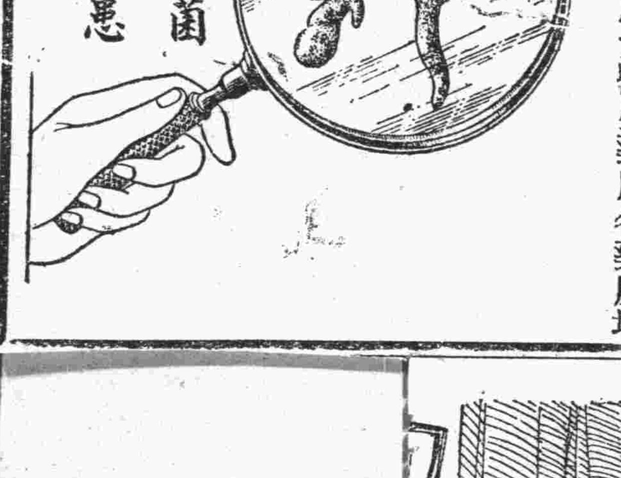

此塗面宮粉潔與滑清香馥郁無論若施抹即能嬌媚嫩顏容艶麗且無須間水塗抹致留痕漬但可乾搽使能貼肉而搽後更呈天然肉色相同杏臉桃腮益添嫵媚矣此誠爲閨閣名姝日夕助妝無上之佳品也

大號　每盒大洋四毛六
二號　每盒大洋二毛

大連監部通
廣生行有限公司啓
長電話　八二八一番